

退教互だより



第151号

平成23年6月10日

発行
財団法人三重県退職教職員互助会
〒514-8577 津市桜橋2丁目1-4-2
三重県教育文化会館内
☎<059>226-5235



「ロープ」

第43回教美展 写真の部 知事賞

山本 俊之 多気地区

別冊保存版 医療補助金

主な目次

- ② 理事・評議員・顧問・総合相談員
- ③ 表紙に寄せて
給付状況
- ④ 互助年金解約届・送金スケジュール
互助年金取扱銀行の体力
- ⑤ ミュージカル鑑賞募集
- ⑥ 御園座歌舞伎鑑賞募集
インディアカ大会参加募集
- ⑦ 「ゆうゆう会海外旅行」
- ⑧ 厚生会旅行募集
- ⑨ 学校は今
- ⑩ 全教互陳情署名への協力要請
- ⑪ 簡易封筒の使い方
- ⑫ 簡易封筒
- ⑬ 生きがい活動
- ⑭ 地区自慢
- ⑮ 名湯を訪ねる
- ⑯ ご冥福をお祈りします
- ⑰ 地域支援事業の紹介
- ⑱ 全教互指定旅館の紹介
- ⑳ お見合いパーティー募集
ゆうゆう会春ゴルフ結果
- ㉑ 相談室案内
- ㉒ 事務局より
ホテルプラザ洞津のご案内

平成23年度 理事・監事・評議員のみなさんです

役職名	名前	所属	役職名	名前	所属
理事長	細井 篤志	三教組	評議員	山本 成之	県教委
副理事長	服部 浩	県教委	評議員	左波 順好	三教組
副理事長	川本 健	高等学校	評議員	磯部 仁	三教組
常務理事	中野 義則	退職会員	評議員	松尾 浩志	三教組
理事	中川 正生	小学校	評議員	中村 勤	三教組
理事	鈴木 一良	中学校	評議員	広垣 京子	三教組
理事	澤 正人	県教委	評議員	岩本 拓志	三教組
理事	大西 義人	三教組	評議員	赤井 理恵子	三教組
理事	中村 武志	三教組	評議員	蒔田 恭子	退職会員
理事	西井 達子	三教組	評議員	宮路 千行	退職会員
理事	中山 加代	退職会員	顧問	甲谷 昇平	元理事長
理事	居附 育敏	退職会員	顧問	山本 正和	元理事長
理事	酒井 博美雄	退職会員	顧問	西地 保宏	元理事長
理事	田山 干城	退職会員	顧問	鈴木 逸郎	元理事長
監事	宮崎 清	三重大学	顧問	植地 英志	元理事長
監事	鈴木 就二	中学校	顧問	前嶋 徳男	退職会員
監事	塚本 純	三教組	顧問	市川 年夫	退職会員
監事	近田 芳久	退職会員	顧問	山中 貢	退職会員
評議員	土肥 稔治	高等学校	顧問	佐野 克	退職会員
評議員	竹内 英二	小学校	顧問	大廣 佳二	退職会員
評議員	藤本 幸生	中学校	顧問	中森 陽夫	退職会員
評議員	野原 宏司	県教委	顧問	水谷 正栄	退職会員
評議員	高野 吉雄	県教委			

平成23年度の退教互総合相談員のみなさんです

平成23年5月末日をもって、津北地区担当の中伸子（なかのぶこ）さん、津南地区担当の宮路千行（みやじちゆき）さん、鳥羽・志摩地区担当の野呂幸一（のろゆきかず）さんが退任されました。退職予定者へのサポートはもちろん、確定申告実務学習会の運営や互助年金への加入促進等、広範にわたりご活躍いただきました。ここに深く感謝申し上げます。

本年6月以降、津北地区担当田中祐子（たなかゆうこ）さん津南地区担当前田良雄（まえだよしお）さん鳥羽・志摩地区担当前田博明（まえだひろあき）さんが就任しました。よろしく願います。下記の10人の総合相談員が、会員の皆様方のお世話をさせていただきます。

担当地区	名前	住所	電話番号
桑名・員弁	郡 なな子	桑名市	
三 泗	坂野 修一	四日市市	
鈴鹿・亀山	榎谷 英一	亀山市	
津 北	田中 祐子	津市	
津 南	前田 良雄	津市	
松阪・多気	西原 信孝	松阪市	
伊勢・度会	大谷 健	伊勢市	
鳥羽・志摩	前田 博明	志摩市	
伊 賀	上森 義久	名張市	
紀北・紀南	小倉 正義	尾鷲市	



表紙に寄せて

写真 知事賞 多気地区 山本 俊之

「ロープ」

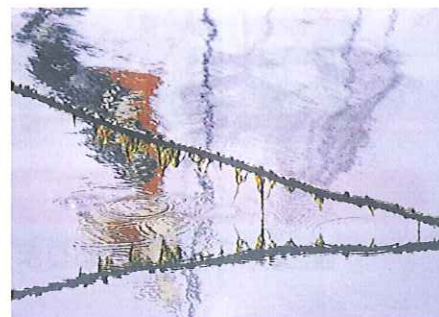

退職して2～3年経ったとき、友人に写真を示すといかど勧められました。そのころは、写真の面白さ・奥深さ等まったく何も知りませんでした。しかし、時々写真を見せてもらって、話を聞いているうちに、やってみようという気持ちになり、始めたのがきっかけです。始めてから4年経ちました。しかし、まだ写真の見方があまりわからないというのが本音です。

昨年1月に愛知の師崎漁港で左儀長がありました。神事等々のほりを見ながら、自分の目に留まるものを撮っていました。

その後、漁港の奥のほうへ行こうということになり行きました。船着き場には、係留ロープが垂れ下がるように、幾重にも張ってありました。何年もそのままの状態のようで、海藻がついていました。波が押し寄せたり引いたりして海面が3～4分ごとに上下することで、そのロープが海水に浸

かったり出たりしていました。海面から出たときに、ロープに付着し垂れ下がっている海藻から水が滴り落ちるのが美しく、夢中でシャッターを切り続けていました。少し横に移動すると、古ぼけた小さな漁船の影が、海面に映っていました。海面に、赤・緑・灰色などの色が滲んでいて、あたかもデザインのような感じです。また水面に映った船の底の赤い色が、海藻の付いたロープの光景にアクセントになり面白くて、撮ったのがこの1枚です。

写真を撮りに出かけた時は、変わったところや面白いところがないか、探すようにしています。そのため撮る写真の枚数は、少ないほうだと思っています。スナップ写真では偶然と出会いが大切と聞きましたので、これからは、多くの写真を撮るように心がけたいです。

これを機会に、今後も、いい写真を目指して撮り続けていきたいと思ひます。

退教互の事業 給付状況

	種 別		実 績 (1月～3月)		累 計 (平成21年度)	
			件数	金額	件数	金額
給 付	医 療 等	医療補助金 (69歳以下)	2,753	16,333,800	9,621	60,396,400
		医療補助金 (70歳以上)	3,822	19,381,400	12,764	71,716,800
		療養見舞金 (医療公費負担者)	93	930,000	424	4,240,000
		ドック補助金 (退職会員)	210	2,100,000	845	8,450,000
		ドック補助金 (現職会員)	1,341	4,023,000	6,135	18,405,000
	慶 弔	長寿祝金	200	3,470,000	732	13,270,000
		供華料 (退職会員)	67	2,010,000	241	7,230,000
		弔慰金 (現職会員)	3	90,000	12	360,000
	合 計		8,489	48,338,200	30,774	184,068,200
貸付	普通生活貸付 (現職会員)		4	2,000,000	16	7,800,000

互助年金のお知らせ

配当率について

配当率の変動はありません

配当率

	7~12月(2010年)	1~6月(2011年)
三菱UFJ信託銀行	0.12%	0.12%
中央三井信託銀行 (預金保険対象)	0.10%	0.10%

解約届けと送金スケジュール

三菱UFJ信託銀行

事務局締切日	送金日
6月15日(水) 23日(木)	7月19日(火) 26日(火)
7月 4日(月) 13日(水) 26日(火)	8月 8日(月) 16日(火) 26日(金)
8月 5日(金) 16日(火) 24日(水)	9月 6日(火) 16日(金) 27日(火)
9月 2日(金)	10月 6日(木)

中央三井信託銀行

事務局締切日	送金日
6月27日(月)	7月25日(月)
7月25日(月)	8月25日(木)
8月25日(木)	9月26日(月)
9月26日(月)	10月25日(火)

※互助年金の解約を希望される場合は、まず、退教互事務局までご連絡ください。解約の書類と記入例などをお送りします。
※加入後5年未満の解約は、解約手数料が必要となります

互助年金 取扱い銀行 の体力は

DX
指数
の
見
方

自己資本比率

- 一般的に8%以上は適格とされる。
- 国内業務のみは4%以上適格とされる。
(中央三井信託銀行は国内業務のみに該当)

格 付

- 一般的にトリプルB以上あれば適格とされる。

三菱UFJ信託銀行

自己資本比率 (平成22年9月末日現在)	格 付 (平成23年3月31日現在)		
	Moody's	S&P	日本格付研究所
17.40%	長期預金 Aa2	長 期 A+	長 期 AA

中央三井信託銀行

《預金保険対象》

自己資本比率 (平成22年9月末日現在)	格 付 (平成23年3月31日現在)		
	Moody's	S & P	日本格付研究所
14.36%	長期預金 A1	長 期 A+	長 期 AA-



ミュージカル募集

劇団四季

「夢から醒めた夢」(100席)

赤川次郎原作の愛の冒険ファンタジーです。劇団四季オリジナルミュージカル。



日時

2011年8月4日(木)
13:30開演

場所

新名古屋ミュージカル劇場
名古屋市中区栄1-2-26
地下鉄「伏見駅」から徒歩5分
「名古屋駅」から徒歩15分

価格

7,000円(S席)
通常は9,000円

募集対象

会員(退職・現職・配偶者・遺族)
※会員と同行する家族・知人も
申し込み可能です。

申込方法

ハガキに下記の内容を
記入して事務局へ

- 名前(必要な人数分)
※代表者に◎印をつける。
※1会員名で申し込めるのは
最大4名までです。
- 会員番号(会員のみ記入)

しめきり

2011年7月8日(金)必着
※応募者多数の場合は抽選で決定します。
※キャンセル・払い戻しはできません。

チケットの発送

7月下旬に代表者宅へ郵送

お申し込みは退教互事務局へ

514-8577 (退教互の専用郵便番号です。この郵便番号があれば、住所は不要です。)

(財)三重県退職教職員互助会 ☎059-226-5235

第17回
吉例顔見世

中村歌昇改め三代目中村又五郎襲名披露
中村種太郎改め四代目中村歌昇襲名披露

御園座歌舞伎鑑賞

募集

錦秋を彩る恒例の「吉例顔見世」。今年も豪華出演者によって大歌舞伎の魅力が堪能できる舞台となります。そして第四十七回となるこの公演で「中村歌昇改め三代目中村又五郎、中村種太郎改め四代目中村歌昇襲名披露が行われます。開演時刻は確定しておりませんが、途中でお弁当を食べていただきますので、10:30～11:00頃だと予想されます。



日時 10月19日(水)

昼の部

座席 300席(1階一等席)

※希望者多数の場合は抽選

料金 17,000円(弁当付)

※通常は弁当なしで19,000円

メ切 7月29日(金)必着

宛先 〒514-8577 津市桜橋2-142
(財)三重県退職教職員互助会

申込み方法

- ハガキに、「会員名」「会員番号」「住所」「希望枚数」を記入して退教互事務局まで郵送してください。
- 会員が申込みば、家族や知人もOK
- 座席は抽選となります。
- 車いすでの鑑賞を希望される場合はご連絡ください。
- 9月中旬に鑑賞券と詳細を記した文書を申込者に送付します。

平成23年度地区委託事業

東紀州地区シニアインディアカ大会参加者募集

開催日 平成23年6月19日(日) 午前9時より

会場 井戸小学校体育館 **参加費** 500円 **持参物** 弁当・水筒

参加資格 退職会員または三重県在住の60歳以上(女性は55歳以上)の方

申し込み 6月10日までに、「氏名」「生年月日」「性別」「電話番号」をはがき、または電話で下記まで TEL0597-89-3225
〒519-4325 熊野市有馬町5573-1 庄司 功さん宛



ゆうゆう会 海外旅行 ゆうゆう会の旅行の特色
世界遺産の宝庫 〈添乗員同行〉
クロアチア・スロベニア8日間の旅



- ★退教互会員と家族のツアーです。
- ★ホテルは高級クラスです。
- ★食事を厳選しています。
- ★退教互からの補助付き。



クロアチアの首都ザグレブ

旅行出発日 2011年9月7日(水)～14日(水)

ご旅行費用 398,000円 1名分 (2名1室の場合)

(空港税・航空保険料・燃油サーチャージ等含む)

※お一人様で参加の場合は、男女別相部屋。

シングル利用の場合は、別途60,000円必要。

募集人員 25名様 (最少催行人数20名)

募集〆切 7月6日(水)

月日	地名	時間	交通機関	スケジュール	食事
9/7 (水)	名古屋 ザグレブ	8:50 10:30 19:20	航空機 専用車	中部国際空港(セントレア)集合 ルフトハンザ・ドイツ航空にて空路 フランクフルト乗り継ぎ、ザグレブへ着後、専用車にてホテルへ 【ザグレブ泊】	朝:× 昼:機内 夕:機内
9/8 (木)	ザグレブ リュブリアナ		専用車	午前 ザグレブ市内観光(聖母被昇天大聖堂、聖マルコ教会) 市内レストランにて昼食 午後 リュブリアナ観光 (リュブリナ城、三本橋、ブレシエ広場、聖フランシスコ教会)【リュブリアナ泊】	朝:○ 昼:○ 夕:○
9/9 (金)	リュブリアナ ブレッド湖 ポストイナ プリトヴィツェ		専用車	ホテルにて朝食後、ブレッド湖へ 聖マリア教会、ブレッド城を観光 市内レストランにて昼食 午後、ポストイナ鍾乳洞観光 専用車にて、プリトヴィツェへ 【プリトヴィツェ泊】	朝:○ 昼:○ 夕:○
9/10 (土)	プリトヴィツェ シベニク スプリット		専用車	ホテルにて朝食 プリトヴィツェ湖郡公園観光 市内レストランにて昼食 午後、シベニク観光(聖ヤコブ大聖堂) 観光後、スプリットへ 【スプリット泊】	朝:○ 昼:○ 夕:○
9/11 (日)	スプリット トロギール ドブロブニク		専用車	ホテルにて朝食 旧市街観光 (ティチノヴィツェ宮殿、聖ドムニクス大聖堂、北パウル神殿) 市内レストランにて昼食 午後、トロギール観光 観光後、ドブロブニクへ 【ドブロブニク泊】	朝:○ 昼:○ 夕:○
9/12 (月)	ドブロブニク		専用車	ホテルにて朝食 旧市街観光(フランシスコ会修道院、スツァン宮殿、大聖堂) 市内レストランにて昼食 午後、城壁めぐりにご案内 その後自由行動 【ドブロブニク泊】	朝:○ 昼:○ 夕:○
9/13 (火)	ドブロブニク		専用車 航空機	ホテルにて朝食 専用車にて空港へ クロアチア航空にて、ウィーンへ ルフトハンザ航空にて、フランクフルト乗り換え、日本へ 【機内泊】	朝:○ 昼:機内 夕:機内
9/14 (水)	名古屋	8:50		中部国際空港(セントレア)着後、解散	朝:機内

※各ホテルはスーパーアクラス以上をご用意します。旅行取扱:(有)三重県学校厚生会 厚生会ツアーリスト

申込方法 下記の申込書に必要事項を記入の上、退教互事務局まで郵送してください。
 〒514-8577 津市桜橋2-142 (財)三重県退職教職員互助会 電話059-226-5235

キ・リ・ト・リ・セ・ン

ゆうゆう会 クロアチア・スロベニア8日間の旅 申込書

名前(ふりがな)	性別	生年月日	郵便番号・住所	電話番号

厚生会国内旅行募集 添乗員同行

紅葉の秋田・抱返り溪谷と角館武家屋敷

旅行出発日 2011年10月25日(火)～27日(木) 募集〆切 9月15日(木)

ご旅行費用 115,000円 (お一人様・2～3名1室利用の場合) 募集人員 20人様 (最少催行人数15人)

月日	行程	食事
10/25 (火)	中部空港 →→→ 仙台空港 = 角館武家屋敷(散策) = 9:05 10:15 15:00～16:00 = 田沢湖高原温泉(泊) 17:00頃 【宿泊予定】 プラザホテル山麓荘 TEL.0187-46-2131	朝:× 昼:○ 夕:○
10/26 (水)	ホテル = 抱返り溪谷・回顧の滝(散策) = 小岩井農場(昼食) 8:30 9:30～11:00 12:40～14:20 = 石川啄木記念館(見学) = 繋温泉(泊) 15:10～15:50 16:30頃 【宿泊予定】 愛真館 TEL.019-689-2111	朝:○ 昼:○ 夕:○
10/27 (木)	ホテル = 遠野伝承館(見学・昼食) = 仙台空港 →→→ 9:00 11:00～12:40 18:45 →→→ 中部空港 19:55	朝:○ 昼:○ 夕:×



角館武家屋敷



抱返り溪谷・回顧の滝



小岩井農場から見た岩手山



石川啄木記念館

※おことわり 航空ダイヤは予定時刻であり、確定時刻ではありません。

お申し込みは・・・電話・FAX・郵便にてお申し込みください。

旅行企画 三重県学校厚生会

旅行取扱 (有)三重県学校厚生会 厚生会ツーリスト

〒514-0003

津市桜橋2丁目142番地 (三重県教育文化会館内)

電話059-221-3630 FAX 059-221-3556

きりとせん

紅葉の秋田・抱返り溪谷と角館武家屋敷 申込書

名前(ふりがな)	性別	生年月日	郵便番号・住所	電話番号

学校は今

自然への態度・姿勢、スキル育てたい

いなべ市立十社小学校 校長 大西 宗和

三重県北部、自然豊かな十社小学校

いなべ市立十社小学校は、岐阜県との県境から約6km南にあり、多度山系と鈴鹿山系を眺望することができる山間の自然豊かな学校です。

全校児童153名の約48%は、5～6km離れた地域から市のスクールバスで通っています。以前は、「川原」「貝野」という2つの分校があり、当該地区の1～4年生は分校で学習していました。

平成15年に分校がなくなって以降、すべての児童が本校である十社小学校に通っています。



絶滅危惧種「ネコギギ」が生息

本校の横を流れる田切川には、絶滅危惧種となっているネコギギ（ナマズ目ギギ科）が生息していましたが、現在はほとんど確認されなくなっており、県や市の関係部局により保護活動が進められています。



ネコギギ（志摩マリンランド撮影）

ネコギギは、愛知・岐阜・三重の伊勢湾・三河湾流入河川の上流、中流域にわずかに生息しています。夜行性で、昼間は岩の隙間などで休み、底層にいる昆虫などを食べます。開発による生息地の破壊、水質汚染などによる生息数激減のため、1977年に国の天然記念物に指定されています。

「ネコギギが住める川にしたい！」

本校の特色ある学校づくりの中で、「十社地区が好

き、十社の自然が好き」「ネコギギが住める川にしたい」と感じられる子どもを育てることをねらいに、以下のような環境教育を行っています。

全校児童を対象とした「ネコギギ学習会」では、教育委員会生涯学習課職員により、飼育されている個体を学校まで水槽に入れて運んでいただいて、ネコギギの生態についてお話をしてもらいます。子どもたちも、その機会を除いてはほとんど目にすることはできないので、目を輝かせてお話を聞いたり、水槽の中のネコギギに見入ったりします。

総合的な学習の時間に環境学習実施

十社地区の自然について学ぶカリキュラムを用意し、総合的な学習の時間を使って、5年生を中心に学習が進められています。



田切川の指標生物の採集

昨年度の内容（5年生）は、以下のとおりです。

- ・田切川の水質検査（パックテスト）の実施
- ・水生生物に詳しい方を招き、指標生物の採集
- ・地域の自然に造詣の深い元校長を講師に招き、学校周辺の森林や動物の生態等に関する講話
- ・周辺の植物に詳しい方を招き、周囲の森林に入り、自生する植物に関する学習

ほか

自然への態度・姿勢、スキル育てる学習を

ネコギギを守る保護活動自体は、非常に難しく県や市が行うことであり、子どもたちの手が届く内容ではありません。しかし、「ネコギギが住める川にしたい」という願いのもと、子どもたちは上記のような学習を通して、自然に対する態度や姿勢、自然を守るスキル等を学んでいきます。

これこそが、いまの教育に求められている教育内容の重要な柱の一つであろうと考え、取組を続けたいと思います。

年金・医療・介護

国民が安心して暮らせるための社会保障制度の確立を求める

“陳情署名” にご協力を!!

集約日 8月30日

※例年より、1ヶ月早いのでご注意ください

今年度も、全国教職員互助団体協議会（全教互）の署名にご協力をお願いします。

～ 署名用紙より ～

我が国は、急激な速度で人口減少と高齢化・少子化が同時進行し、高齢者層が異常に膨れ上がる歪な人口構成となっています。その結果、社会保障予算が膨張し続け、2010（平成22）年度の社会保障給付費は105兆円と推計されるまでに達しています。

こうした状況の下で、政府・与党社会保障改革検討本部は、2010（平成22）年12月、年金など社会保障拡充と財政確保を同時に進める目標を掲げてその基本方針を決定し、2011（平成23）年6月までにこの具体案をまとめるとしています。

この社会保障改革のベースになるのは「社会保障改革に関する有識者検討会」が提出した報告書であります。この報告書に示されている改革の第1の柱は、主に高齢者に集中してきた社会保障給付を、日本社会の持続性を高めるため現役世代など全世代に広げ、子ども・子育て支援や若年層の就労支援を「未来への投資」として位置付け、拡充を求めていることでもあります。

第2の柱は、社会保障の費用と給付は国債など借金に頼っており、「ゆがみが生じている」と強調し、負担のあり方に言及していることでもあります。

また、厚生労働省は、現行の後期高齢者医療制度は廃止し、2013（平成25）年3月に新高齢者医療制度を導入するとして最終案をまとめました。この案の内容は、税金の投入や現役世代の負担を増やし、76歳以上が支払う保険料の上昇を抑え、その一方で、70歳から74歳の高齢者の窓口負担割合を1割から2割に高めるというものです。この案は給付と負担の問題が顕在化していることを示しています。

私たちは、将来を展望するとき、若年層や主婦などに対してきめ細かい職業訓練で就労に結びつけることや共働きを支援する施策を充実させることを極めて大切であると考えます。また、社会保障とその財源の将来像を示すことも急務のことであり、現在、非常に大きく危惧されている将来世代に巨額の負担を強いることは避けなければならないことでもあります。

私たちは、年金・医療・介護等の社会保障制度の充実を心から願っており、そのためには応分の負担を否定するものではありません。社会保障制度のあり方については、こうした給付と負担の問題や世代間格差を含めた極めて深刻な課題に真剣に向かい合い、将来的に国民が安心して暮らせるための検討を深めていく必要があると考えます。



藤田大助衆議院議員に署名を手渡す

平成22年度のとりくみ結果

退職会員・現職教職員合わせて、三重県で**26,650**筆の署名が集まりました!

全国から集まった、**714,418**筆の署名を携え、全教互に加盟する団体が、平成22年11月19日に、国会陳情を実施しました。政府・民主党をはじめ、厚労大臣、社民党、国民新党、公明党、共産党への陳情と、衆議院議員、参議院議員に署名を手渡し、充実した社会保障制度を強く求めました。

三重県からも、互助会・退教互・教文会館から代表が参加し、県内出身の国会議員数名に面会し陳情しました。

みなさんの一筆一筆が積み重なって大きな力になります。今年も署名のとりくみをよろしくお願ひします。

※ 地区によっては、独自に締切日や集約先を設定して取り組んでいただいているところもあります。

※ 署名用紙を地区や事務局に届ける方法がない場合は12ページの封筒をご活用ください。

1. 国民の安心、安定した暮らしを保障するため、「社会的セーフティネット」としての社会保障制度の確立
2. 安心と信頼のできる年金・医療・介護保険制度と持続可能な財政基盤の確立
3. 年金支給開始年齢の引き上げに伴う定年年齢の延長と、意欲を持って働き続けることのできる労働環境の整備
4. 将来にわたって維持できる社会保障制度の見直しにあたっては、給付と負担の世代間格差の是正

署名等の送付に裏面の返信用封筒をご活用ください

このページの裏面を表にして封筒を作成していただきますと退教互への「料金受取払郵便」として使えます。

左ページでお願いしている署名の返送にご活用ください。

署名以外に下記の送付にもご活用いただけます。

- 退教互の主催する「旅行」「観劇」「ゴルフ大会」「囲碁大会」「園芸教室」等の申込み
- 「医療補助金」「ドック補助金」の申請書の送付
- 「指定宿泊施設利用申請書」の送付 ※二つ折りにして中に入れてください。
- その他、退教互への提出に関するもの



コピーしたものは使用できません。

「料金受取人払郵便」として、郵便局に用紙も登録してあります。このページをコピーして使用することはできません。このページを切り取ってご使用ください。

「内側を両面テープ」または「外側をセロテープ」で貼り付けてください。

のりが乾燥してはがれ、中身が紛失した例もあります。袋とじは確実にお願いします。



ご使用いただく場合には、以下の点にご注意ください。

- ★印刷の関係上、紙の端までキリトリ線を印刷することが出来ません。ななめの線の切れている部分は延長して切断してください。
- ★封筒は、郵送中にはがれてこないよう、確実にのり付けしてください。糊の場合、乾燥するとはがれて中身が欠落することも予想されます。
- ★バーコード部分を機械で読み取りますので、その部分を汚さないようにお願いします。
- ★有効期間は平成25年5月31日までです。それ以降は使用できません。
- ★封筒の裏に「住所」「名前」「会員番号」をご記入ください。
- ★封筒の表の()内に、中に入っている用紙の種類をご記入ください。

コピー不可

実線 ————— 切る
点線 - - - - - 折る



見本
1

差出有効期間
平成25年5月
31日まで

5 1 4 8 7 9 0



(

財団法人 三重県退職教職員互助会 行
津市桜橋二丁目142 三重県教育文化会館内

(名前)

(住所)

)

在中

(会員番号)

--	--	--	--	--	--

生きがい活動

「趣味に生きる（社交ダンスを通して）」

亀山地区 牛尾 和久

第2の勤めであった亀山文化会館の館長を65歳で退職。さて、残された老後をどう生きるかを頭に描いた。長いデスク生活で、体力、筋力とも衰えてきている。今の筋力、体力を維持していきたいと思い、比較的軽い運動をと、社交ダンスを始めることにした。年齢は早や68歳である。ちょうど、3年前から妻が社交ダンスを習い始めていたので、そのダンス仲間に入れてもらった。

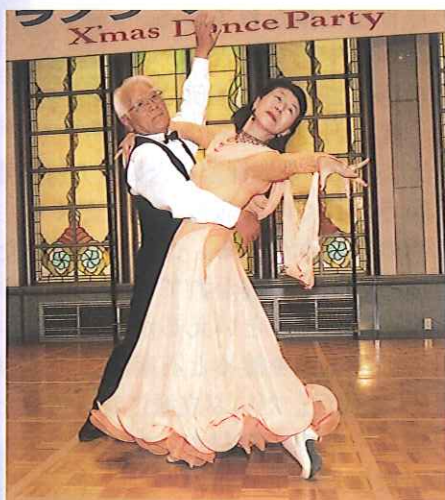

社交ダンスを始めたが、当初は、身体が思うように動かず、ステップもままならない。社交ダンスなんて簡単にできると思っていた私は、やめてしまおうかと思った・・・が、「なにくそ負けるものか根性」で頑張った。この時、社交ダンスの奥の深さにとまどい、感動を覚えた。

因みに、社交ダンスの種目は多い。「ワルツ」「タンゴ」「スローステップ」「パソドブレ」「クイックステップ」「サンバ」「ルンバ」「チャチャチャ」「ジルバ」「マンボ」等、これだけでもステップを覚えるのは大変だ。



当初は、体重移動やステップのいろいろや種目の多さに悩まされ、パートナーの足を踏んだり、進む方向を間違えて、相手のペアとぶつかったりと大変だったが、ダンス教師、先輩の方々のやさしい指導をいただいて、やっと簡単なステップが踏めるようになった。当初はやめてやろうと思っていたが、続けていてよかったと思ったし、大変喜びを感じた。何事も、仲間のはげましと、努力の大切さを感じた。

音楽（リズム）を聞きながら、ステップを踏むことは、運動不足の解消になり、脳を活性化するなど、一石二鳥だ。社交ダンスは、年齢に関係なく、男女とも楽しめる。本当に老人の為のスポーツと言ってよいと思う。



私は、今年の5月で満77歳を迎える。社交ダンス歴は、約10年になる。社交ダンスは奥が深く、全身運動であり、一生涯かかっても終わりが無い軽スポーツである。老若男女が無理なく楽しむスポーツである。体力が続く限り、社交ダンスを続けて、いつまでも元気でいたいと願っている。



石薬師宿と信綱かるた道 鈴鹿地区 舟橋 憲治

鈴鹿地区は旧東海道と伊勢街道の街道をはじめ、古くは日本武尊の終焉の地や伊勢国分寺跡など歴史的なものが点在している。東海道の宿場としては関宿が有名であるが、ここ石薬師宿も、隣の庄野宿とともに小グループで歩いて探索される方をよく見かける。

近鉄内部線の内部駅からは、日本武尊が落馬して足が三重に曲がったという杖突坂（ここは本当に急坂です）を通過して、JR河曲駅（関西線）からは伊勢国分寺跡の考古博物館を見学してからしばらく歩くと、石薬師宿の北の入口、北町の地藏堂に着く。

小学校の旧門柱を使用した石薬師宿道標の左右に「石薬師地区明るいまちづくり推進協議会」の宿案内板や、

「佐佐木信綱顕彰会」の「信綱かるた道」の案内板がある。地藏堂でひと休みしながらコースを確認。信綱かるた道（36首）のマップを手に入れて、さあ出発。



道標と案内板

地藏堂を出発して坂を登りきると日野菜漬で有名なマルフクの漬物工場。日野菜漬は野沢菜漬のような全国区ではないのが残念だが、鈴鹿の味として紹介しておく。

旧街道を歩いて大木神社の鳥居を過ぎるとすぐ「小澤本陣跡」。本陣の格子戸には、信綱かるた道の12番「障子から・・・」（信綱5歳の作）が掲げられている。隣りは「まちかど博物館」の「小澤本陣資料館」があり休息所にもなっている。保存されている宿帳には、忠臣蔵の浅野内匠頭や大岡越前守などの名前もあり、それらをもったいぶらずに広げて見せて頂けるおおらかさが、小澤本陣さんの魅力である。

近くのアマネレジスターで財をなした天野氏寄贈の天野記念館も見落したくない。そのとなりに石薬師小学校、さらに佐佐木文庫・佐佐木信綱の生家と資料館が続く。

佐佐木信綱の紹介は、第1回の文化勲章受賞者であ

ること、「夏はきぬ」の作詞者であることなどにとどめておく。佐佐木がなぜ佐々木ではないのかといったことなど、詳しくはこの資料館を覗いてみるとよい。

トイレは途中にほとんどないので、この信綱資料館で用を足してさあ出発。

信号を過ぎると、信綱の菩提寺である浄福寺。さらに進むと国道一号線の上を渡る瑠璃光橋がある橋の向こうが石薬師寺。広重の浮世絵に描かれている。弘法大師が爪で彫ったといわれる石に線彫りされたお薬師さんは年に一度12月20日のみの御開帳の秘仏なので、是非拝観をという方は注意が必要だ。



薬師寺如来のあるお堂

石薬師寺の近くには蒲桜（がまざくら）という天然記念物の桜の木がある。ゴッホの描いた絵の背景にこの桜の浮世絵が描かれている。ゴッホと石薬師。これも自慢のひとつといえるかも知れない。坂を下り蒲川に掛かる橋を渡ると石薬師の一里塚。残念ながら現在は2代目。だいぶ立派に育ってきたところだ。

（一里塚なら亀山・野村の一里塚が東海道では一番だと思う）ここが石薬師宿の南の端。この一里塚のある蒲川付近では6月に源氏蛸がちらほら飛ぶのも見られる。昔は「夏はきぬ」のうたにあるように『・・・蛸とびかい・・・』だったのかも。（蛸はとなりの庄野宿の方が楽しめる）



一里塚

さて、石薬師宿だけでは物足りないという方は、もう少し足をのばして、加佐登神社の白鳥塚（日本武尊の墓・本居宣長による）、フラワーパークと荒神山（春日の局が寄進した観音堂がある）。さらに能褒野王塚古墳（宮内庁管理）も。4月末から5月上旬にかけて、「ウノハナ」の満開の時期に歩けば、それだけで幸せである。

しかしながら、一番の自慢は、散策される方々が快適に街道歩きを楽しめるよう案内板を整備したり、短歌を掲げ「信綱かるた」を普及させ、ウノハナの苗木を配布するなど、地域住人のふるさとを大切に思う心と活動力だと思う。

地元の石薬師小学校では、信綱の短歌学習が進められ、かるた大会もある。

ちなみに、信綱かるたは信綱資料館で購入できる。

名湯を訪ねる

伊東温泉(静岡県 伊東市)

(伊藤 敬昌)

伊豆半島の東海岸にある伊東市は、天城山系の山を背にし相模湾に面しているため、夏は涼しく冬は暖かい。

“花と梅といで湯の街”と称するだけに、花が楽しめる公園や施設が沢山あるし、北部と南部の対照的な海岸線も美しい。市内に湧く温泉は、全国屈指の湧出量を誇る。伊東を愛した文人の文学碑や句碑、由緒ある神社や仏閣、50ヶ所を超えるミュージアム等、観光施設や景勝地が目白押しで、国際観光温泉文化都市に指定されている。

市街地を流れる松川の河口付近に湧く伊東温泉は、開湯が平安時代かそれ以前とされる古湯。旅館やホテルは、海岸から山手にかけて点在する。湯量が豊富で、源泉100%かけ流しの温泉を楽しめる旅館やホテルが多い。泉質はアルカリ性単純温泉や塩化物泉で、神経痛やリュウマチ、冷え性等によいとされる。浴後の散策には、松川沿いの石畳の風情ある遊歩道や、対岸に立つ昭和の温泉情緒漂う「東海館」(写真=①)を訪れる人が多い。



写真①

山手の山腹に沿って立つ『陽気館』は、数寄屋造りの和風旅館。旅館には珍しい傾斜45度、距離30mの登山電車があり、高台に造られた露天風呂や7室の離れに行き来できる。敷地内に2本の泉質の異なる自家源泉を持ち、2ヶ所の内風呂と露天風呂にまろやかな湯が水1滴加えることなくかけ流されている。石組みの大きな露天風呂(写真=②)からは、眼下に広がる市街地や相模灘が一望できる。客室でいただく夕食には、伊東港で水揚げされた地魚を中心にした料理が並ぶ。手軽な料金でゆったりとくつろげる宿である。



写真②

記念日の宿にふさわしいのは『いづみ荘』。客室は日本庭園に面した次の間付きの和室で、全室趣が異なる。浴場には、古代絵の浴槽を備えた男女別の大浴場と大きな自然石を配した広い露天風呂がある。4本の自家源泉を持ち、客室の内風呂や露天風呂、庭園のプールまで、全て源泉100%の湯がかけ流されている。食事処で出される伊豆の山海の幸を生かした創作懐石料理も好評。

『音無の森緑風園』は、源頼朝と八重姫が逢瀬を重ねたとされる「音無神社」の周囲に広がる音無の森に立つ閑静な宿。浴場は、男女別の大浴場とその外の緑に囲まれた露天風呂のほか、貸し切り風呂や足場もある。夕食は、和懐石と海鮮炭火焼きプランから選択できる。

素泊まりや外食希望の方には『大東館』がよい。B&Bスタイルの宿で、客室は市街地を望む眺めのよい和室。浴場には、大浴場や露天風呂のほか貸切風呂も。貸切りの内湯は、戦時中使われていた防空壕の先に造られた五右衛門風呂や寝湯。本物の温泉が存分に楽しめる宿だ。

伊東に宿泊したら、ぜひ訪れたいのが伊豆高原。断崖絶壁が連なる「城ヶ崎海岸」は伊豆を代表する景勝地。お椀を伏せたような形が美しい「大室山」の山麓には、9月から5月まで間断なく桜が咲く「さくらの里」や子供から大人まで楽しめる「伊豆シャボテン公園」もある。伊豆高原観光の定番と言われるミュージアム巡りやおしゃれなカフェやレストランでの食事楽しみだ。

温泉名	旅館・ホテル名	客室数	立ち寄り湯(料金・定休日・利用時間)	露天風呂	電話番号	備考
伊東温泉	陽気館	19室	1,000円 無休 13時~15時	○	0557-37-3101	平日1泊2食付 14,000円位~
〃	いづみ荘	34室	立ち寄り湯 不可	○	0557-37-4180	平日1泊2食付 23,000円位~
〃	音無の森緑風園	30室	1,000円 不定休 14時~20時	○	0557-37-1885	平日1泊2食付 10,000円位~
〃	大東館	26室	1,000円 不定休 14時~22時	○	0557-37-5166	平日1泊朝食付 6,000円~

〔アクセス〕・JR伊東線伊東駅下車。徒歩又はタクシー、バス。

・車は東名高速沼津ICから国道144号、県道伊東修善寺線で約50km。

謹んでご冥福をお祈りいたします

前号（150号）でお知らせした後、次の退職会員の方がお亡くなりになりました。

お名前	住所	ご逝去の日	年齢	お名前	住所	ご逝去の日	年齢
種村 修	桑名市 森忠	平成23年3月14日	80歳	山村 義雄	松阪市 笠松町	平成23年2月19日	88歳
伊藤 善照	桑名市 蓮花寺	平成23年3月20日	83歳	一ノ木美智子	松阪市 大黒田町	平成23年2月22日	85歳
井本 勲	桑名市 下深谷部	平成23年5月6日	82歳	前田 とみ	松阪市 小阿坂町	平成23年3月11日	88歳
新貝千久男	いなべ市 北勢町	平成23年3月16日	89歳	西山 常幸	松阪市 豊原町	平成23年3月24日	90歳
三輪 欽一	いなべ市 藤原町	平成23年4月19日	71歳	和田 忠孝	松阪市 桜町	平成23年3月26日	80歳
桜井 行夫	四日市市 松本	平成23年2月16日	84歳	鮎田 武治	松阪市 大黒田町	平成23年4月3日	83歳
藤井 君子	四日市市 大宮町	平成23年2月25日	91歳	南崎 昌彦	松阪市 内五曲町	平成23年4月5日	72歳
鈴木啓之祐	四日市市 高花平	平成23年4月15日	87歳	神戸 尚	松阪市 駅部田町	平成23年4月25日	89歳
堀内 仁司	四日市市 八幡町	平成23年4月23日	76歳	谷口 正則	松阪市 桜町	平成23年5月4日	68歳
大橋 照子	京都府 京都市 (三泗地区県外)	平成23年2月19日	84歳	植地 薫	松阪市 舞出町	平成23年5月13日	86歳
杉岡由美子	鈴鹿市 中箕田	平成23年2月11日	74歳	大山 龍彦	多気郡 明和町	平成23年2月26日	78歳
西居 文子	鈴鹿市 若松中	平成23年4月18日	84歳	中田 輝生	多気郡 大台町	平成23年4月1日	81歳
川島 俊一	鈴鹿市 寺家	平成23年5月2日	62歳	清原伊都子	多気郡 大台町	平成23年4月2日	85歳
磯田 昌男	鈴鹿市 白子駅前	平成23年5月5日	87歳	尼子 正道	伊勢市 神久	平成23年1月31日	80歳
井崎やすゑ	亀山市 布気町	平成23年1月16日	90歳	雪岡 ミチ	伊勢市 御園町	平成23年2月9日	81歳
山川 春蔵	亀山市 本町	平成23年2月18日	96歳	清野 良和	伊勢市 中村町	平成23年2月15日	71歳
河瀬 光	津市 芸濃町	平成23年2月16日	60歳	西川 泰弘	伊勢市 二俣	平成23年2月23日	79歳
三浦 茂	津市 河芸町	平成23年3月6日	79歳	大西 利行	伊勢市 岡本	平成22年8月1日	60歳
新谷 信昭	津市 中河原	平成23年4月3日	82歳	小倉 七平	度会郡 大紀町	平成23年2月5日	85歳
田端 和子	津市 一身田上津部田	平成23年4月10日	83歳	森本 陳正	伊賀市 馬田	平成23年2月28日	64歳
新家 美代	津市 安濃町	平成23年5月1日	82歳	上田 きよ	伊賀市 予野	平成23年2月28日	96歳
大久保テル子	津市 新町	平成23年5月3日	82歳	山本 俊道	伊賀市 甲野	平成23年3月9日	79歳
赤塚 三洋	津市 高野尾町	平成23年5月8日	77歳	森岡久美子	伊賀市 甲野	平成23年3月12日	78歳
坂部 典子	津市 大里窪田町	平成23年5月18日	81歳	荒木 憲一	伊賀市 寺田	平成23年3月22日	84歳
片山 英治	広島県 呉市 (津北地区県外)	平成23年2月11日	77歳	中川 亮太	伊賀市 上野赤坂町	平成23年3月27日	84歳
中野 五男	津市 一志町	平成23年2月8日	89歳	菊川 和枝	伊賀市 島ヶ原	平成23年3月28日	57歳
田中 實	津市 香良洲町	平成23年2月18日	86歳	橋本 愛子	伊賀市 服部町	平成23年3月31日	77歳
小田 利雄	津市 一志町	平成23年2月21日	81歳	川瀬 綾子	伊賀市 上友田	平成23年4月5日	81歳
大谷地隆夫	津市 久居烏木町	平成23年3月1日	72歳	井海 弘	伊賀市 柘植町	平成23年4月26日	63歳
中川 延生	津市 榑原町	平成23年3月23日	75歳	上嶋むつ美	伊賀市 種生	平成23年4月30日	60歳
上島 美芳	津市 戸木町	平成23年4月20日	61歳	福田 良一	伊賀市 緑ヶ丘本町	平成23年5月2日	86歳
中 薫	津市 久居東鷹跡町	平成23年4月29日	79歳	岡本 保男	伊賀市 青山羽根	平成23年5月6日	92歳
宮田 靖彦	津市 久居野口町	平成23年5月14日	68歳	中山 三郎	名張市 布生	平成23年2月12日	81歳
谷川 英之	津市 一志町	平成23年5月14日	85歳	糸川 昭二	尾鷲市 矢浜	平成23年3月4日	84歳
米田 幸子	松阪市 泉町	平成23年1月20日	88歳	小川 満治	尾鷲市 光ヶ丘	平成23年3月25日	77歳
岡田 功	松阪市 飯高町	平成23年2月8日	96歳	中岡 えみ	熊野市 五郷町	平成22年6月17日	88歳
小澤 昌子	松阪市 駅部田町	平成23年2月12日	63歳	濱口 大徳	和歌山県 東牟婁郡 (紀南地区県外)	平成23年2月27日	56歳

退職会員が逝去されますと地区を通じ、退教互から「供華料」（香典・生花等）を出させていただきます。

県外の退職会員の場合は、直接、退教互事務局から「供華料」を送金させていただきます。



平成23年度 地域支援事業の紹介

地区の退職会員が、校区の現職会員や地域のみなさんと企画立案し、地域のみなさんや子どもたちに参加を呼びかけ広く地域に貢献しようとする事業です。

地区名	事業名称	実施時期	内容
桑名	桑名童謡まつり	10月16日	童謡を歌い、会員と地域の人々との交流の場とする。約15グループが合唱を披露する。
	会員作品展	11月 19～27日	小中学生・一般の方々の作品等展示し、相互鑑賞し、親睦を深める
員弁	ボランティア活動支援	年数回程度	洗濯、除草、作業の手助け、歌やゲームを楽しむ、バザー支援など
	員弁美術展	11月 19日、20日	員弁地区小中学生作品展示、現職・退職教職員の作品展示
	あすなろキャンプ支援事業	8月7日	研究会の計画によるディキャンプ
三泗	平和を考える映画会	9月10日	長編映画の鑑賞。午前1回、午後1回の合計2回上映。観賞後、平和や戦争について感想や意見をもらう。
鈴鹿	自然観察会(子ども自然塾)	5月、7月、 10月、1月	植物の観察と採集。標本づくり。作品づくり。
亀山	子どもと先生の作品展	11月 19日、20日	退職会員、現職教職員、幼稚園児、小中児童・生徒の作品を展示
津北	生涯学習発表会	1月 20～22日	会員及び賛同者から生涯学習の成果としての作品を募集し、これらを展示、発表する。
	文芸誌(年輪10号)発行	12月～1月	会員等から文芸作品を募集し、年輪第11号を発行する。
津南	夏休み親子ふれあい体験教室	8月上旬	切り絵・マジック・桑名の折り鶴
	地区作品展	10月～11月 の4日間	現職教職員や退職会員、地区民、一般の方々の作品を展示、観賞
松阪 多気	松阪三珍花保存事業とPR活動	年間	松阪三珍花の栽培、保存活動、展示会、県民・市民へのPRと種苗の配布
	飯南ふれあい祭	11月14日	教室発表と作品展示、物産展、フリーマーケット、高校吹奏楽部演奏
	嬉野文化祭	10月 29日、30日	作品展示・体験・イベントの部、映画祭の部、芸能音楽発表会の部
伊勢 度会	生き生き作品展	11月 12日、13日	児童、小・中学生、教職員(現退)、一般の作品展 美術、書道、写真など
鳥羽 志摩	幼小中及び施設の訪問支援事業	適時	絵画、書、マジック、名所案内、地域探訪等
	ふるさと交流事業	10月～11月	名所旧跡巡りハイキング、ふるさとの理解と認識、ガイド説明
伊賀	研修会	7月～10月	地域の教育向上のための研修会
	講演会	7月	名張の歴史を知る講演会
	文化講演会	11月	健康シリーズとして考えたい
紀北	青少年のための科学の祭典	11月	実行委員会企画の科学実験
紀南	レクリエーション大会	11月上旬	網ひき・宝探し・レクリエーション・懇親会
	悠歩会	毎月1回	地域学習・史跡めぐりウォーキング

平成23年度版

安心しておトクな全教互指定旅館が、旅好きな皆さまの楽しい思い出をしっかりとサポート

全国教職員互助団体協議会

旅

TABINOTOMO
のとも



全教互
指定旅館
一覧

この一覧の全教互指定旅館は、全教互加盟互助団体の会員(組合員)であれば、どなたでも割引の協定料金をご利用いただけます。特典欄が「ドリンク 記念品 お楽しみ特典」の旅館は、この『旅のともチラシ』(コピー可)を、宿泊の際に提示していただくと、特典を受けることができます。(特典の詳細内容については各旅館にお問い合わせください。)

北海道

都道府県名	観光地名	旅館名	電話番号	協定料金区分	特典
北海道	定山渓温泉	定山渓ビューホテル 新館グレイトビュー	011-598-3223	A	—
北海道	朝里川温泉	小樽朝里クラッセホテル	0134-52-3800	B	—
北海道	ニセコひらふ	湯元ニセコプリンスホテルひらふ亭	0136-23-2239	A	—
北海道	湯の川温泉	湯の川プリンスホテル清亭	0138-57-3911	B	—
北海道	湯の川温泉	万惣ホテル	0138-57-5061	B	<input type="checkbox"/>
北海道	登別温泉	ホテルまほろば	0143-84-2211	B	—
北海道	登別温泉	第一滝本館	0143-84-3322	B	—
北海道	阿寒湖温泉	ニュー阿寒ホテル	0154-67-2121	B	—
北海道	阿寒湖温泉	阿寒の森ホテル花ゆう香	0154-67-2311	A	—
北海道	川湯温泉	温泉浪漫の宿 湯の閣	015-483-2011	A	—
北海道	十勝川温泉	観月苑	0155-46-2001	A	—
北海道	層雲峡温泉	層雲峡 朝陽亭	01658-5-3241	A	—

東北

都道府県名	観光地名	旅館名	電話番号	協定料金区分	特典
青森県	まかど温泉	まかど温泉 富士屋ホテル	0175-64-3131	B	<input type="checkbox"/>
青森県	古牧温泉	古牧温泉青森屋	0176-51-2121	A	—
秋田県	男鹿温泉	白龍閣	0185-33-2101	B	—
秋田県	戸巻温泉	海と入り湯の宿 帝水	0185-37-2277	B	<input type="checkbox"/>
秋田県	湯瀬温泉	和心の宿 燈の湯	0186-33-2011	B	<input type="checkbox"/>
秋田県	湯瀬温泉	湯瀬ホテル	0186-33-2311	C	—
秋田県	大湯温泉	ホテル鯉角	0186-37-4111	C	—
秋田県	田沢湖畔	ホテル湖心亭	0187-43-0721	A	—
岩手県	厳美深温泉	いづくし園	0191-29-2101	B	<input type="checkbox"/>
岩手県	厳美深温泉	源泉閣	0191-29-2311	A	—
岩手県	矢びつ温泉	瑞泉閣	0191-39-2031	A	—
岩手県	平泉	平泉ホテル武蔵坊	0191-46-2241	B	—
岩手県	碓氷温泉	民宿 海楽荘	0192-29-3165	A	<input type="checkbox"/>
岩手県	陸前高田	キューパルホテル1000	0192-55-3111	B	<input type="checkbox"/>
岩手県	陸中海岸国立公園	舌折市場 宝来館	0193-28-2526	A	—
岩手県	陸中海岸国立公園	国民宿舎 えぼし荘	0194-78-2225	A	—
岩手県	田野畑	ホテル夏草荘	0194-33-2611	B	—
岩手県	安代八幡平	新安比温泉 静流閣	0195-72-2110	A	<input type="checkbox"/>
岩手県	八幡平	八幡平ハイツ	0195-78-2121	A	<input type="checkbox"/>
岩手県	八幡平	八幡平ロイヤルホテル	0195-78-3312	B	—
岩手県	つなぎ温泉	四季亭	019-689-2021	C	—
岩手県	つなぎ温泉	愛賢館	019-689-2111	A	—
岩手県	つなぎ温泉	南部湯守の宿 大観	019-689-2121	B	—
岩手県	つなぎ温泉	ホテル紫苑	019-689-2288	B	—
岩手県	つなぎ温泉	清温荘	019-689-2321	A	—
岩手県	つなぎ温泉	旅染屋 山いち	019-689-2704	A	—
岩手県	南郷温泉ありね温泉	ゆたかんの森	019-693-3600	A	—
岩手県	南郷温泉泉郷	ぬくもりの里NUC	019-693-3861	A	—
岩手県	鷲宮温泉	長栄館	019-695-2121	B	—
岩手県	鷲宮温泉	ニュー鷲宮荘	019-695-2301	A	—
岩手県	鷲宮温泉	南部富士見ハイツ	019-695-2311	A	—
岩手県	鷲宮温泉	ホテル森の風 鷲宮	019-695-3333	C	—
岩手県	鷲宮温泉	ホテル加賀助	019-695-2216	A	—
岩手県	千貫石温泉	湯元東館	0197-43-3300	A	—
岩手県	志戸平温泉	湯の社 ホテル志戸平	0198-25-2011	B	—
岩手県	渡り温泉	別邸「楓」ホテルさつき	0198-25-2110	B	—
岩手県	台温泉	観光荘	0198-27-2244	A	—
岩手県	台温泉	ホテル三右卫門	0198-27-4511	B	<input type="checkbox"/>
岩手県	台温泉	やまゆりの宿	0198-27-2055	B	—
岩手県	花巻温泉	ホテル花巻	0198-37-2111	A	—
岩手県	新船温泉	愛賢館	0198-25-2341	A	—
山形県	湯野浜温泉	亀や	0235-75-2301	B	<input type="checkbox"/>

東北

都道府県名	観光地名	旅館名	電話番号	協定料金区分	特典
山形県	かみのやま温泉	月岡ホテル	023-672-1212	B	—
山形県	蔵王	国際蔵王高原ホテル	023-694-9341	A	<input type="checkbox"/>
山形県	小野川温泉	河原荘	0238-32-2221	B	—
宮城県	松島海岸	ホテル大観荘	022-354-2161	A	—
宮城県	秋保温泉	ホテルニュー水戸屋	022-398-2301	B	—
福島県	南福島白河高原	ホテル&コテージ白河 関の里	0248-32-3151	A	—
福島県	飯坂温泉	福住旅館	024-542-4211	A	<input type="checkbox"/>
福島県	いわき湯本温泉	旅館 こいと	0246-42-2151	B	—

関東

都道府県名	観光地名	旅館名	電話番号	協定料金区分	特典
新潟県	大湯温泉	湯元庄屋和泉屋旅館	025-795-2031	B	<input type="checkbox"/>
栃木県	奥日光湯元温泉	奥日光高原ホテル	0288-62-2121	B	<input type="checkbox"/>
栃木県	鬼怒川温泉	鬼怒川プラザホテル	0288-76-1031	B	—
群馬県	草津温泉	ホテル櫻井	0279-88-1111	B	—
群馬県	草津温泉	大坂屋	0279-88-2411	C	—
群馬県	草津温泉	ホテルヴィレッジ	0279-88-3232	B	—
群馬県	水上高原	水上高原ホテル200	0278-75-2222	A	—
千葉県	南房総白浜温泉	リゾートin白浜	0470-38-2511	A	—
千葉県	千倉温泉	ホテル千倉	0470-44-3111	B	<input type="checkbox"/>
千葉県	ローズマリー公園	ホテルローズマリーしおさい	0470-46-4633	B	<input type="checkbox"/>
千葉県	九十九里浜/白子温泉	ホテル東天光	0475-33-3100	A	<input type="checkbox"/>
千葉県	九十九里浜	羅沼ガーデンハウス マリーナ	0475-86-2511	A	<input type="checkbox"/>
千葉県	一宮	料亭旅館 松清軒	0475-42-2067	A	—
千葉県	勝浦温泉	勝浦ホテル三日月	0470-73-1115	B	—
千葉県	小浜町の湯温泉	鶴川ホテル三日月	04-7095-3115	B	—
東京都	大崎	ニューオータニン東京	03-3779-9111	B	—
東京都	五反田	ホテル ルートイン五反田	03-3779-6100	A	—
神奈川県	横浜市	ホテルパークレーン横浜鶴見	045-504-8900	A	—
静岡県	伊東温泉	源泉の宿 ホテル伊東ガーデン	0557-36-3841	B	<input type="checkbox"/>
静岡県	湯ヶ島温泉	水のみち 泉のみち 湯の島たつた	0558-85-0511	B	<input type="checkbox"/>
山梨県	湯村温泉	志磨の湯旅館湯村ホテルB&B	055-254-1111	A	—
山梨県	石和温泉	木創りの宿 きこり	055-262-3794	B	<input type="checkbox"/>
山梨県	石和温泉	ホテルふじ	055-262-4524	A	—
山梨県	川湯温泉	川湯温泉 山泉館	0553-39-2111	C	—

中部

都道府県名	観光地名	旅館名	電話番号	協定料金区分	特典
長野県	姫川温泉	ホテル白馬荘	025-557-2231	A	—
長野県	白馬	旅館FURUYA	0261-72-2433	A	—
長野県	白馬乗鞍高原	白馬アルプスホテル	0261-82-2811	B	—
長野県	栂池高原	ロッジ春	0261-83-2611	A	—
長野県	戸隠高原	高山坊	026-254-2332	A	—
長野県	戸隠高原	蕎麦会席の宿 廣明亭旅館	026-254-2337	B	—
長野県	戸倉上山田温泉	猿蓑館	026-275-1018	B	—
長野県	浅間温泉	静保庵ホテル小柳	0263-46-0500	C	—

特典凡例 ドリンク 記念品 お楽しみ特典

協定料金区分

A: ~10,000円 B: 10,001~15,000円 C: 15,001~20,000円 D: 20,001円~
協定料金区分は基本的に1泊2食付、2名で1室を利用する場合の通常期間平日料金を記載しています。旅館によっては条件などが異なる場合がありますので、詳しくは『旅のとも』ホームページ(<http://tabinotomo.jp/>)等でご確認ください。直接、旅館までお問い合わせください。

全教互指定旅館ホームページ『旅のとも.jp』(PC版)<http://tabinotomo.jp/> (携帯版)<http://tabinotomo.jp/i/>

全教互指定旅館ホームページ『旅のとも.jp』ではこの一覧に掲載している全教互指定旅館の協定料金情報等の詳細な情報を掲載しています。また、お得なキャンペーン情報も掲載しています。



退教互が加盟している全教互（全国教職員互助会互助団体協議会）の指定旅館一覧です。

- 全教互(含退教互)の会員であれば一般料金より10%程度(施設により異なる)割安になります。
- 「退教互の指定宿泊施設」については、従来の退教互の宿泊補助の通りです。

中部

都道府県名	観光地名	旅館名	電話番号	指定料金区分	特典
長野県	穂高温泉	リゾートホテルピラアザミ野	0263-83-6500	B	—
長野県	木曾	フォレスバ木曾 あてら荘	0264-55-4455	A	—
長野県	屋神温泉	炭の宿 リバーサイドホテル屋神	0265-43-3030	A	■
長野県	駒ヶ根高原	駒ヶ根グリーンホテル	0265-83-1141	A	—
長野県	上諏訪温泉	諏訪レイクサイドホテル	0266-53-5353	A	—
長野県	車山高原	プチペンション グリーンスポット	0266-68-2263	A	—
長野県	別所温泉	旅の宿 雨條	0268-38-2800	A	—
長野県	鹿教湯温泉	斎藤ホテル	0268-44-2211	B	—
長野県	菅平高原	菅平高原温泉ホテル	0268-74-2515	A	—
長野県	湯田中温泉	和風の宿 ますや	0269-33-2171	B	—
長野県	渋温泉	小松屋旅館	0269-33-3285	A	■
長野県	志賀高原	ホテル深谷	0269-34-2207	A	—
富山県	氷見温泉郷	魚巡りの宿 永芳閣	0766-74-0700	B・D	■
石川県	能登猿ヶ嵯	緑光旅館	0768-86-2026	A	—
福井県	福井市	ホテルリバージュアケボノ	0776-22-1000	A	—
福井県	芦原温泉	清風荘	0776-77-2500	B	—
愛知県	伊良湖	おもてなし処龍宮之宿	0531-35-6525	A	■
愛知県	西浦温泉	旬景浪漫 銀波荘	0533-57-3101	C	—
愛知県	西浦温泉	ホテルたつき	0533-57-5111	B	■
愛知県	日間賀島	サンホテル太陽荘	0569-68-2206	B	—
愛知県	名古屋栄	ホテルルートイン名古屋栄	052-259-7300	A	■
愛知県	尾張温泉	尾張温泉 観光ホテル	0567-95-3161	A	—
岐阜県	恵那峡	恵那峡グランドホテル	0573-25-5375	B	—
岐阜県	下呂温泉	ホテルパストール	0576-24-2000	B	—
岐阜県	下呂温泉	水明館	0576-25-2801	C	—
岐阜県	下呂温泉	小川屋	0576-25-2118	B	—
岐阜県	下呂温泉	まごころと味の宿吉泉館 竹翠亭	0576-25-3327	B	—
岐阜県	下呂温泉	湯之鳥館	0576-25-4126	C	—
岐阜県	下呂温泉	ホテルフーゴ	0576-25-6000	B	—
岐阜県	飛騨高山	高山グリーンホテル	0577-33-5500	B	—
岐阜県	飛騨高山	緑風苑きよはる	0577-34-3311	B	—
岐阜県	飛騨高山	ベストウェスタンホテル高山	0577-37-2000	B	■
岐阜県	新穂高原	プチホテルシャングリラ	0578-89-3150	B	—
三重県	湯の山温泉	源泉の宿 希望荘	059-392-3181	B	■
三重県	香航峡温泉	森のホテルスメール	0598-45-0003	B	■
三重県	鳥羽小浜温泉	ホテル浜離宮	0599-25-6868	B	—
三重県	伊勢志摩	石鏡第一ホテル神保良	0599-32-5301	B	—
三重県	伊勢志摩	志摩別邸 ひろはま荘	0599-85-0525	B	■

近畿

都道府県名	観光地名	旅館名	電話番号	指定料金区分	特典
滋賀県	おごと温泉	湯元館	077-579-1111	C	—
滋賀県	おごと温泉	びわ湖花街道	077-578-1075	D	—
京都府	京都東山	ホテル東山閣	075-561-4981	B	—
京都府	京都東山	ホテル平安の森京都	075-761-3130	B	■
京都府	嵐山温泉	彩四季の宿 花枝	075-861-0228	C	■
京都府	大原温泉	湯元のお宿 民宿 大原山荘	075-744-2227	A	—
京都府	大原温泉	湯元 京の民宿 大原の里	075-744-2917	A	■
奈良県	奈良	養日ホテル	0742-22-4031	C	—
奈良県	十津川温泉	ホテル昇	0746-64-1111	B	—
大阪府	大阪北区梅田	ホテルサンルート梅田	06-6373-1111	A	■

近畿

都道府県名	観光地名	旅館名	電話番号	指定料金区分	特典
和歌山県	南紀勝浦温泉	ホテルなぎさや	0735-52-0015	B	—
和歌山県	高野山	藤之坊成福院	0736-56-2109	A	—

中国・四国

都道府県名	観光地名	旅館名	電話番号	指定料金区分	特典
岡山県	鷲羽温泉	鷲羽山下電ホテル	086-479-7111	A	■
鳥取県	三朝温泉	依山楼岩崎	0858-43-0111	C	—
鳥取県	皆生温泉	三井別館	0859-22-4195	A	—
鳥取県	皆生温泉	華水亭	0859-33-0001	D	■
鳥取県	皆生温泉	皆生グランドホテル 天水	0859-33-3531	B	■
鳥取県	大山伽羅温泉	大山レークホテル	0859-52-3333	B	—
香川県	小豆島温泉	リゾートホテルオリビアン小豆島	0879-65-2311	B	—
山口県	周防大島	ホテル&リゾート サンシャインサザン	0820-78-2121	B	—
山口県	長門湯本温泉	湯本観光ホテル西京	0837-25-3111	B	■
山口県	萩	萩本陣	0838-22-5252	B	—

九州

都道府県名	観光地名	旅館名	電話番号	指定料金区分	特典
福岡県	福岡	福岡リーセントホテル	092-641-7741	A	—
福岡県	福岡	西鉄グランドホテル	092-781-0711	B	—
福岡県	原鶴温泉	ホテルパーレンス小野屋	0946-62-1120	B	—
長崎県	長崎	矢太楼 矢太楼南館	095-822-8166	A	■
長崎県	長崎	ベストウェスタンプレミアホテル長崎	095-821-1111	A	—
大分県	別府温泉	ホテル シューウェブ別府	0977-27-1311	A	■
宮崎県	宮崎	宮崎観光ホテル	0985-27-1212	A	—
宮崎県	青島	青島観光ホテル	0985-65-1233	A	—
宮崎県	青島	青島バームビーチホテル	0985-65-2929	B	—
鹿児島県	指宿温泉	指宿海上ホテル	0993-22-2221	B	—
鹿児島県	奄美大島	ホテルビックマリン奄美	0997-53-1321	A	—
沖縄県	恩納村	ムーンビーチパレスホテル	098-964-3512	B	■

【互助団体直営施設】

互助団体名	旅館名	電話番号	特典
(財)新潟県教職員互助会	アトリウム長岡	0258-30-1250	—
(財)静岡県教職員互助組合	サンレイク美浜	053-592-2200	—
(財)富山県教職員厚生会	宇奈月保養所 ホテル湊山	0765-62-1246	■
(財)三重県教育文化会館	ホテルいせわん	059-228-1122	■
(社)京都府教職員互助組合	京都教育文化センター	075-771-4221	—
(財)和歌山県教育互助会	白浜温泉 湯処むろべ	0739-42-3300	—
(財)兵庫県学校厚生会	ラッセホール	078-291-1117	—
(財)鳥取県教職員互助会	鳥取県教育会館	0852-21-2670	—

特典凡例 ドリンク 記念品 お楽しみ特典

ご利用方法と注意事項

1. 指定旅館へ直接 電話で申し込む。
全教互(含退教互)の会員であることを告げ、割引を受けられるか確認する。
2. 互助団体会員である証明が必要となります。
(退職会員証、共済組合宿泊施設特別利用者証等)
3. 旅行会社の主催旅行やクーポン券利用での宿泊は割安になりません。
4. インターネットで予約の場合は割安にならないことがあります。
5. 「特典1・2・3」の旅館は左ページのコピーを持参が条件となります。

※「ホテル いせわん」の特典は、退教互の補助と同じなので退教互会員には適用されません。

「プラザ洞津 お見合いパーティー」開催のお知らせ

昨年4月より、退教互の結婚相談事業を委託しているプラザ洞津でお見合いパーティーを実施しています。まだ成婚までいたったケースはありませんが、61件のお見合いが成立しています。

お子さんのご結婚の心配をされている方々、一度お子さんに声かけをされてはいかがでしょうか。

日時 2011年7月10日(日) 14:00～16:00頃まで(13:30受付)

場所 プラザ洞津 津市新町1丁目6-28

対象者 三重県退職教職員互助会のお子さん、または本人

対象年齢 男性30～40歳代 女性 フリー

募集人員 男女各10名(先着順といたします)

※男女の参加比率に極端な差がある場合は開催を中止させていただく場合があります。

申込方法 FAXにて「プラザ洞津『お見合いパーティー』参加申込書」により、6月25日(土)までにお申し込みください。

※申込書はプラザ洞津ホームページ (<http://www.dohshin.jp>) よりダウンロードしていただくか、婚礼担当 牧野までご連絡ください。プラザ洞津 059-227-3291

参加費 1人 **2,000円** (ケーキ・コーヒー代含む)

参加条件 今回のイベントでめでたくご成婚の場合は、プラザ洞津にて「ご披露宴」「親族お食事会」等の利用をお願いします。

その他 最終的な人数調整のために、プラザ洞津が提携しているブライダル会社に登録している未婚者が参加することがあります。



ゴルフコンペ

結果報告

第26回 ゆうゆう会 春コンペ

5月17日、「松阪カントリークラブ」で開催しました。午後、突然の雷雨で一時間あまり中断するというハプニングがありましたが、85人がゆったりとゴルフを楽しみました。優勝は、尾崎保さんでした。

(敬称略)

	名前	ネット	グロス
優勝	尾崎 保	72.4	76
準優勝	中村 素啓	73.0	91
3位	田島 謹也	73.2	84



ベストグロス

男性 76・・・尾崎 保 女性 92・・・梶家 美苗

第27回秋ゴルフコンペは10月18日(火)、西日本セブンスリーで実施する予定です。詳しくは9月号で!

相談室

相談は無料です。退教互の会員であることを告げ、直接連絡を取りご相談ください。

渡辺 八尋 弁護士

〒510-0802 四日市市三ツ谷町14-2
TEL 059-331-2581 FAX 059-331-2819

法律
相談室

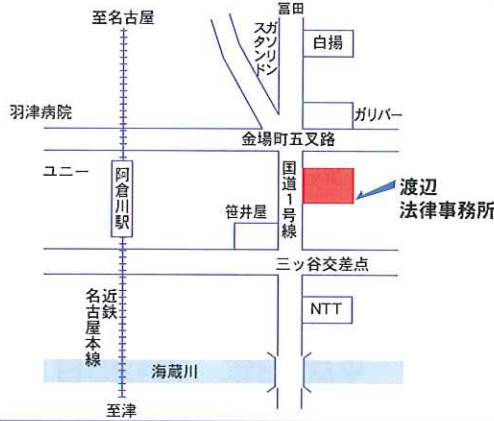

楠井 嘉行 弁護士

〒514-0004 津市栄町2丁目466
TEL 059-229-1588 FAX 059-229-1120

法律
相談室

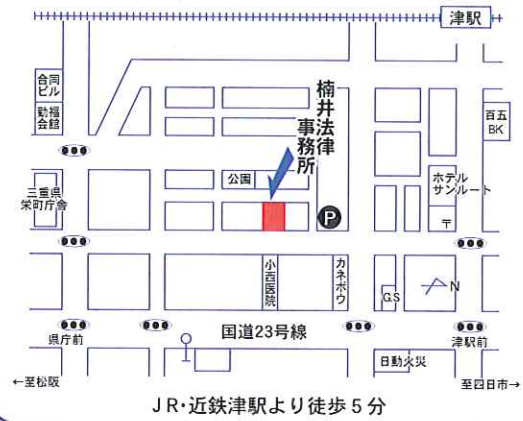

山越 明 弁護士

〒515-0075 松阪市新町5丁目951
杉野ビル2階
TEL 0598-26-3581 FAX 0598-26-5975

法律
相談室

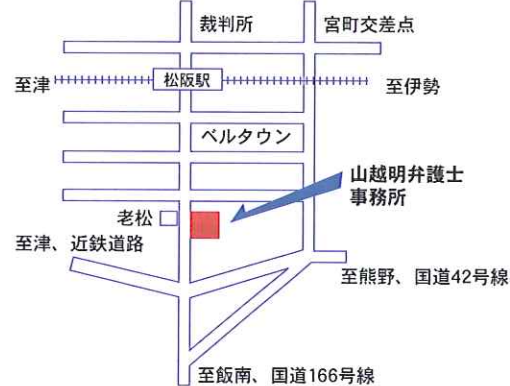

今村 会計事務所

〒514-0036 津市丸之内養正町4-1
森永三重ビル4階
TEL 059-224-0184 FAX 059-224-0185

税務・財務
相談室

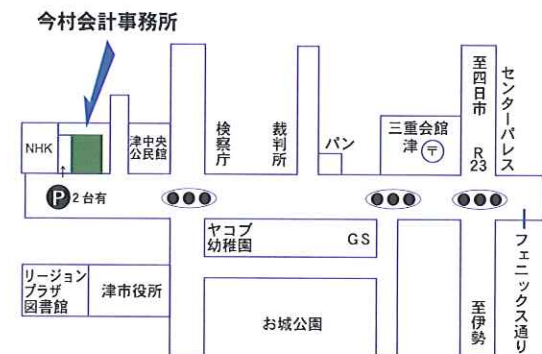

こんな場合
電話は
こちらへ

退教互事務局への問い合わせの電話で、他の福利厚生事業団体へのものが増えてきています。主なものをあげておきますので参考にしてください。なお、制度内容などで問い合わせの電話をされる際には、契約書類や通知文書を手元においてされることをお勧めします。

- 火災共済、自動車共済、年金共済等は教職員共済生協
- ガソリン等の指定店供給などは学生協
- 法定外控除関連は三重県教育文化会館
- 退職共済年金関連は公立学校共済組合相談室

☎059-225-2220
☎059-230-7730
☎059-228-1122
☎059-229-0722



事務局だより

医療費・退職者向けドック補助金の申請は早めに 期限を過ぎると給付できなくなります

医療費の請求期限は受診月から起算して約2年ですが、電算処理の都合上、締切日は次のとおりです。余裕をもって申請してください。



受診月	→	事務局締切日(必着)
平成21年 7月受診分	→	平成23年 6月24日
平成21年 8月受診分	→	平成23年 7月25日
平成21年 9月受診分	→	平成23年 8月25日
平成21年10月受診分	→	平成23年 9月26日
平成21年11月受診分	→	平成23年 10月25日

3時間ゆったり
幹事さん
ラクラク!
同窓会プラン
思い出に残る同窓会をプラザ洞津で一。

同窓会プラン

Aプラン 和食料理or洋風会席	Bプラン オードブル料理
4名様以上 お一人様 7,000円 (税・サ込)	10名様以上 お一人様 6,000円 (税・サ込)

A・Bプラン共にフリードリンク付き
【ビール・日本酒・焼酎・ウーロン茶・オレンジジュース】

さらにおトク! 平日割引

Aプラン お一人様 6,000円 (税・サ込)	Bプラン お一人様 5,000円 (税・サ込)
-----------------------------------	-----------------------------------

平日の10:00~16:00のご利用の場合
(3時間ご利用可能: 1/2~4・8/15は除く)

A・Bプラン共通特典

- 会場料(3時間)無料
- ネームプレートの準備無料
- ステージ・マイク・カラオケ無料
- 思い出の写真(卒業アルバム等)を大きくして会場内に掲示

※20名様毎に1枚無料※追加1枚1,733円(税込)

案内状の作成から発送まで承ります
1枚につき200円(ハガキ代込)を別途申し受けます

オプション◆案内状の発送◆花束◆記念写真◆ご宿泊割引

ご宿泊得情報

同窓会プラン参加後のご宿泊は
20%OFFでご用意いたします

例えば 通常価格 ~~5,775円~~
▶ **シングルルーム素泊り 4,620円** (税・サ込)

※ご利用の際は事前のご予約をお願いいたします。
※お部屋の都合によりご希望に添えない場合もあります。
※ご用意できるお部屋は、シングルルーム又はツインルーム(2名様利用)に限ります。

爽快 Beer Party

2時間食べ放題
25種類バイキング

開催期間
2011 5/18(水) ▶ 9/16(金)

期間中の **水 木 金** 曜日開催

OPEN 18:00 CLOSE 21:00 ラストオーダー 20:30

水・木・金以外の曜日でも10名様以上で
ご予約いただければ開催します
※満席の場合はごめいまして、ご利用の際はご予約をお願いいたします。

お一人様 **3,300円** (税・サ込)

2時間飲み放題
生ビール焼酎(手・要)・レモン酎ハイ
・ワイン(赤・白)・カクテル3種類・
ソフトドリンク6種類