

退教夏だより



第148号

平成22年9月10日

発行

財団法人三重県退職教職員互助会

〒514-8577 津市桜橋2丁目142

三重県教育文化会館内

☎<059>226-5235

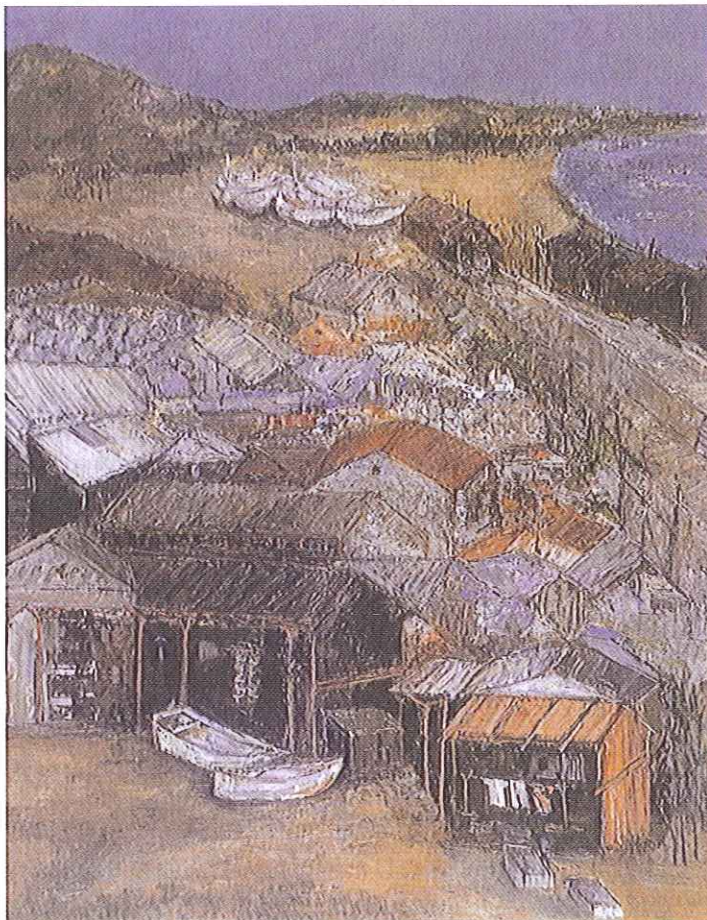

「**晩夏**」
第42回教美展 洋画の部

理事長賞
津北地区 岡本竜之

主な目次

- ② 一般財団への移行について
- ③ 表紙に寄せて
給付状況
- ④ 事業報告
- ⑥ 教美展募集
- ⑦ 互助年金解約届・送金スケジュール
互助年金取扱銀行の体力
- ⑧ ルナレガーロ募集
お見合いパーティー募集
- ⑨ ゴルフコンペ募集
囲碁大会募集
- ⑩ 地区のつどい
- ⑪ 携帯用会員証を発行します
- ⑫ 熊野古道参加記
- ⑭ 熊野古道募集
- ⑮ 学校は今
- ⑯ 生きがい活動
- ⑰ 地区自慢
- ⑱ 名湯を訪ねる
- ⑲ 会館文化祭
- ⑳ 厚生会旅行募集
- ㉑ 「ゆうゆう会国内旅行」募集
- ㉒ ご冥福をお祈りします
- ㉓ 昭和ロマン
フラット35
- ㉔ 事務局より
ホテルプラザ洞津のご案内

・公益法人制度改革に伴う法人移行問題について・

退教互は、「一般財団法人への移行」を予定しています

2010年3月26日の2009年度退教互第3回理事会において、「退教互は一般財団法人への移行をめざして、さまざまな準備をすすめていく」ということを決定しました。

これまでの経緯

2008年12月1日、公益法人関連三法が施行されました。この法律によって、全国に約25000あった公益法人は自動的に同じ制度を維持できる「特例民法法人」となりました。しかし、この特例民法法人は5年以内に「新たな公益法人」または「一般法人」のどちらかを選択し、県の認定等審議会へ申請し、認定・認可を受けることが義務づけられています。

法人問題

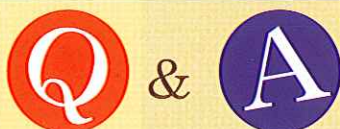

Q 一般財団を選択した理由は？

A 「新たな公益法人」に認定されるためには、恒久的に事業費の50%以上を広く公益（不特定多数の利益）のために費消する必要があります。現職会員の掛金によって退教互全体の事業が実施されている訳ですから、半分以上も会員以外の公益事業に投入するとすると結果的に医療給付の事業等は給付額が半額以下になってしまい、本来の目的が達成できなくなります。

Q 一般財団法人になるとこれまでとどこが変わりますか？

A いくつかありますが、ここでは大きく3つのことについて説明します。

●税制について

これまで非課税でしたが、一般財団になると課税されます。退教互は非営利法人に分類されるので、会員の掛金には課税されませんが、預金等の利息には課税されます。

●保険業法の適用

平成18年の「改正保険業法」の施行によって、全国の互助団体が実施している医療給付等の共済事業も保険業法の適用を受ける可能性が出てきました。現行の共済制度を部分的に救済する内容を含んだ改正案が国会で審議されていましたが、現在、継続審議となっています。

●貸金業法の適用

現在、貸金業法については適用除外されていますが、一般法人になると適用されることとなります。現行制度のままでは、専門職員の配置や信用情報機関への登録などが必要となり、現職会員向けの「生活貸付事業」の継続は難しくなります。

Q これからのスケジュールは？

A 移行申請は2012年7月頃を目標にしています。それまでに「寄附行為」に代わる「定款」の作成、申請時の純資産を公益のために費消する「公益目的支出計画」の策定、新しい会計基準の導入等、事務局で原案を作成し、理事会等で決定してすすめていくこととなります。

保険業法や貸金業法の適用に関しては、まだまだ不明な部分、流動的な部分があります。退教互の現行の事業に大きな影響が出ないよう、現職の互助会や教育文化会館、他の互助団体と連携して取り組んでいきます。



表紙に寄せて

洋画 理事長賞 津北地区 岡本竜之

「晩夏」

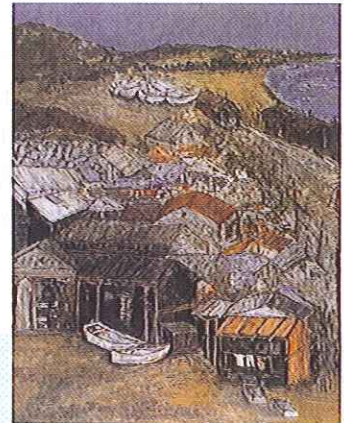

私が初めて出品した「第3回展」(昭和45年)の頃は、「勤評」騒動で教育現場は混乱期。ゆっくり絵を描く心の余裕も無い時代だった。教美展の名称も「三重県教職員書画写真展」だった。その時「佳作」だったので、横書きの小さな賞状をいただいた記憶がある。名称が「三重県教職員美術展」に変わった「第4回展」からは、「佳作」が廃止され、現在の「奨励賞」が設定された。

当時から絵を描く事は、私には心の安らぎだった。毎日のようにデッサンやスケッチをしていた事もあり、公募展、日展にも足を運び鑑賞した。時には東京の美術館まで行ったこともあった。

ある日、三重県Y市の文化会館に立ち寄った際、壁面に展示されていたK先生の「都市」を表現した大作を観て一瞬立ち止まった。「私もこんな絵が描きたい」・・・と退職以来、眠っていた意欲が目覚めた。

長い間、絵を描いているが自分らしい表現がどこにあるのか試行錯誤を続けていたが、K先生の絵を

観てから少しずつ進むべき方向が見えて来た様な気がしている。今、抽象と具象の空間的融合の中に新しい展開の可能性を感じている。その方向が、教職員美術展でK先生の講評を聞いてから見えてきた。

今、「浜のシリーズ」を描いているが、講評会でK先生から、「同じ絵を角度と時間を変えて2枚描けば自分が描こうとする物が見えて来る」・・・と教わり、現場スケッチと写生を兼ねて何度も行った。

幸い、志摩には絵の仲間もいるので、彼等の家や民宿にも泊り描き上げたのが、この1枚である。

浜は、8月を過ぎると風情が一転する。何となく淋しく、夕風の頃は静まり、物悲しさが漂う。浜の女達は、小屋で裸電球をつけて、遅くまで漁具を片付けたり明日の準備をしたりする。そんな雰囲気や素朴さをなるべく有彩色を使わずモノトーンで表現するのは大変な苦勞だった。また、絵の具の持つ厚さ、洗み、重さに心掛け、気を配ったが、未熟ゆえ、更なる精進を重ねたいと今も思っている。

退教互の事業 給付状況

	種 別	実績 (4月~6月)	
		件数	金額
給 付	医療補助金(69歳以下)	2,630	15,083,400
	医療補助金(70歳以上)	3,224	18,321,000
	療養見舞金(医療費公費負担者)	93	930,000
	ドック補助金(退職会員)	212	2,120,000
	ドック補助金(現職会員)	339	1,017,000
	長寿祝金	174	3,110,000
	供華料(退職会員)	53	1,590,000
弔慰金(現職会員)	5	150,000	
	合 計	6,730	42,321,400
貸付	普通生活貸付(現職会員)	5	2,500,000

平成21年度 事業決算 あらまし

(財)三重県退職教職員互助会の2009(平成21)年度決算の概要は以下のとおりです。なお、この決算については、5月17日に監査を受け、5月31日の第4回理事会において承認を受けました。団塊世代の退職、少子化による教職員の減少、退職会員の高齢化および国の医療制度改革等に加えて、一般財団への移行に伴う影響も想定され、財政を取り巻く状況は大変厳しいものです。真に会員の互助・共助となるよう、福利厚生向上を図るとともに、教育文化の振興発展に寄与できる、確固とした財政確立に努めていきます。

1 会員について

2008年度末に45歳以上で退職した現職会員480人中、479人が退職会員に異動しました。また現職会員として新たに316人を迎えました(加入率93%)。

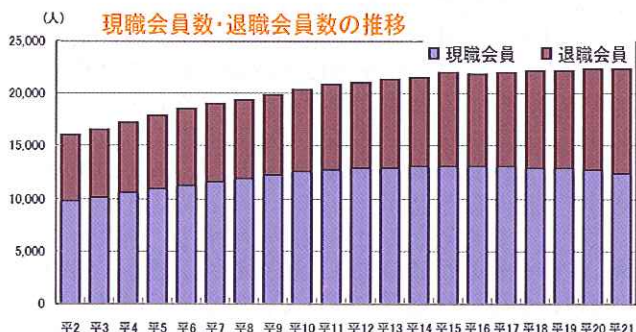

2 事業の概要

退教互は、退職した教職員の「健康」「暮らし」「生きがい」を支援するための様々な事業を行っています。平成21年度に実施した事業の概要は次のとおりです。

教育文化事業 (生きがい事業)

ア. 一般事業

事務局が中心となって企画した事業は以下のとおりです。

事業名	内容	実施時期	参加(利用者)数
文化教養事業	歌舞伎鑑賞	10月15日	241人
福利相談	法律相談	年間	82件
	財務相談	年間	17件
	結婚相談	年間	登録41人
教育文化事業	確定申告実務学習会	2月上~中旬	378人
教育文化事業	第42回教職員美術展	1月	退職者170人
指定宿泊施設利用補助	1泊2,000円 年度内2回補助	年間	1,559人
研修旅行	「ギンヤとルーマニア」	6月25日~7月2日	13人
	「五島列島縦断 絶景めぐり」	10月13~15日	17人
スポーツ事業	ゴルフコンペ	10月21日	82人
人材バンク事業	「三重の人蔵」	年間	登録者160人

イ. 一般事業

退教互では、県下を13地区に分け、生きがい事業を行っています。また、公益法人として地域の人々とともにする事業が各地で行われました。

事業名	実施時期	内容
地区のつどい	6月	全13地区で開催 1380人
研修旅行	秋	全13地区で実施
地区特別事業		各地区で、広く一般に開放した事業を実施
現退交流圏基大会	11月7日	四日市市勤労者・市民センター 合計20人参加(現職2人)
生き生きボランティア活動		ボランティア活動情報ネットワークの作成
地区委託事業	6月15日	シニアインディアカ大会 (紀南地区) 64人
	11月6日	シニアグランドゴルフ大会 (紀南地区) 252人

ウ. 広報事業

会員に対する広報事業として、3・6・9・12月に「退教互だより」(143~146号)を作成し、退職会員・遺族会員・各所属に配布しました。

エ. カルチャー事業

三重県教育文化会館との共催でカルチャー教室(会員以外も可)を行なっています。

事業名	実施時期	参加者数
熊野古道	田丸城趾・女鬼峠	4月25日 80人
	女鬼峠・柳原観音	11月14日 103人
水彩画教室	月1回	25人
現代俳句	月2回	10人



退職互助事業 (健康を支える事業)

退教互の中心事業である医療費補助について、過去5年間の推移は下表の通りです。給付総額、一件あたりの金額も年々増加しています。

国の医療制度の変化を注視しながら、事業の大きな柱である医療補助制度を確固たるものとするため、給付制度の内容や財政の確保など、収支両面での検討が必要です。

医療補助金の推移

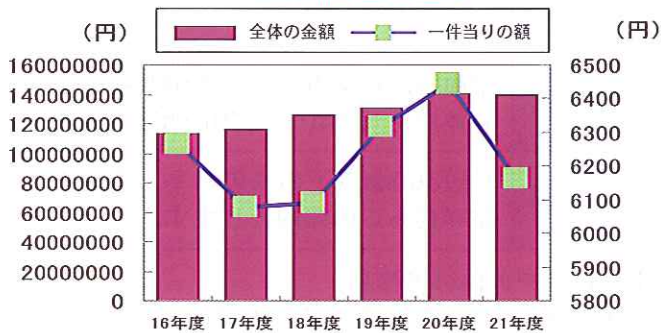

退教互では、医療費補助金の他にも、「長寿祝金（古希、喜寿、米寿、白寿）」給付や、「人間ドック受診補助」などの給付事業を行っています。平成21年度の実績は以下のとおりです。

種 別	金 額 (円)
医 療 補 助 金	128,586,100
遺 族 医 療 補 助 金	6,210,900
見 舞 金	4,530,000
脱 退 一 時 金	4,114,894
弔 慰 金 (現 職)	360,000
供 華 料	7,710,000
長 寿 祝 金	12,100,000
人 間 ド ッ ク (現 職)	17,865,000
人 間 ド ッ ク (退 職)	7,760,000
合 計	189,236,894

平成21年度給付事業の割合

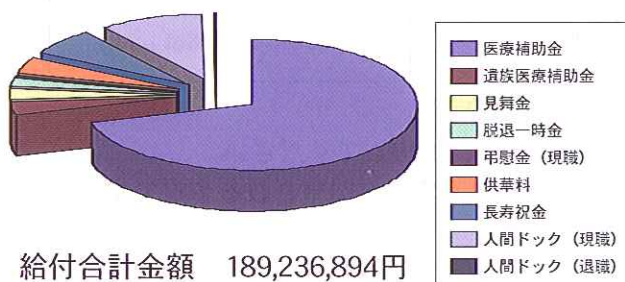

給付合計金額 189,236,894円

信用事業 (生活を支える事業)

退教互として、平成21年度の新退職会員に安全な互助年金（預金保険対象）の募集を実施したところ、拠出額合計は、1,922,000千円(前年度1,525,000千円)、平均拠出額8,542千円（前年度8,866千円）でした。加入率は、43.1%（前年度43.4%）となっています。

また、現職会員への貸付事業は、普通生活貸付14件7,000千円（前年度19件9,500千円）でした。

③ 財政の状況

退教互には、いきがいや地域教育振興の事業を行うための「教育文化事業会計」と、健康を支える事業を行うための「退職互助事業会計」の2つの事業会計があります。

公益法人改革法が施行され、退教互は制度上、「特例民法法人」となっています。平成25年11月末までに「一般財団法人」として申請し、認可を受けなければなりません。このことが、退教互に与える財政的な影響を最小限にとどめ、今後も安定して事業を継続発展していけるよう検討していく必要があります。

平成21年度退職互助事業会計

収入の部 330,098,779円

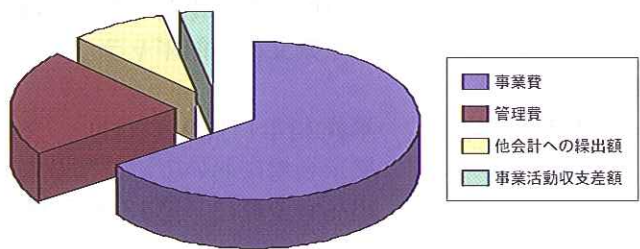
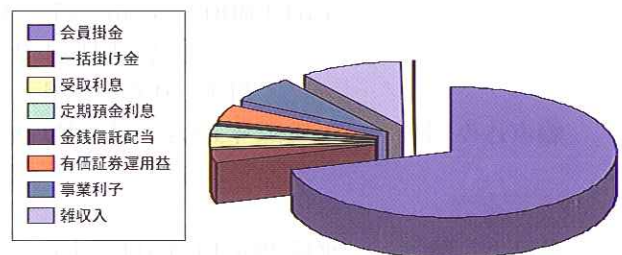

支出の部 330,098,779円

第43回教職員美術展の作品募集始まる

三重県教職員美術展の作品募集が始まりました。下記をご確認のうえ、出品申込をしてください。

会 期 平成23年1月22日（土）～1月30日（日）

会 場 三重県総合文化センター第1・2ギャラリー（津市一身田上津部田1234）

出品資格 退教互退職会員、互助会員、共済組合員

出品規程 (1)応募作品（審査対象作品）は、自己の制作した未発表の作品に限ります。
 (2)出品点数は1人1点とします。（複数部門の出品は認めません）
 (3)所定の「申込書」、「審査結果通知はがき」、「預り証」及び「出品票」用紙に記入のうえ、搬入時に提出してください。ただし、「出品票」は切り離し、作品裏面（右下）に貼付してください。

日本画 洋画 (含む水彩)	20号以上100号以内。 ただし、額縁付とします。	美術工芸	平面は、たて2m・よこ2m以内。 立体はたて2m・よこ2m・奥行1m以内。
		写 真	長辺560mm以下の木製パネル張りとし、 組写真もこの枠内とします。
彫 刻	制限はありません。		
書	漢字、仮名、調和体、篆刻（陰影のみの出品）、その他の書作品。 額、枠張りは、0.6㎡以上1.48㎡以内とし、横1.8m以内とします（軸装不可）。 篆刻作品は、0.14㎡以上とします。		

※全部門とも、ガラス・アクリルガラスは不可。ただし、水彩画については作品の撮影に立ち会えば可。

招待者作品 上記出品規定に準じます。

出 品 料 1,000円

「出品申込書」等の請求

退教互事務局に取りに来ていただくか、はがきか封書に「教美展申込書請求」と書いて
 〒514-8577 三重県退職教職員互助会事務局（宛）に郵送で請求してください。

（退教互独自の郵便番号なので住所不要です）※「返信用封筒」は必要ありません。

出 品 申 込

●申 込 先 (財) 三重県公立学校職員互助会事務局
 〒514-0004 津市栄町一丁目891番地
 三重県合同ビル3階
 TEL 059-226-5234

●申込み期限 平成22年12月6日（月）厳守必着
 ※期限以降は無効。※電話申込み不可。

作 品 搬 入

●日 時 平成23年1月15日（土）～1月16日（日）
 午前10時～午後3時まで

●搬入場所 三重県総合文化センター正面エントランス右側
 三重県文化会館ギャラリー専用搬入口

作 品 搬 出

●日 時 平成23年1月30日（日） 午後2時～午後3時まで

●搬出場所 展示会場において、「預り証」と引換えの上、搬出してください。

記 念 品

出品者全員に「第43回三重県教職員美術展作品集」が贈呈される予定です。



互助年金のお知らせ

解約届けと送金スケジュール

三菱UFJ信託銀行

事務局締切日	送金日
9月13日(月)	10月18日(月)
9月22日(水)	10月26日(火)
10月 4日(月)	11月 8日(月)
10月14日(木)	11月16日(火)
10月25日(月)	11月26日(金)
11月 2日(火)	12月 6日(月)
11月12日(金)	12月16日(木)
11月24日(水)	12月28日(火)
12月 3日(金)	1月 6日(木)

中央三井信託銀行

事務局締切日	送金日
9月27日(月)	10月25日(月)
10月25日(月)	11月25日(木)
11月25日(木)	12月27日(月)
12月27日(月)	1月25日(火)

※互助年金の解約を希望される場合は、まず、退教互事務局までご連絡ください。
 解約の書類と記入例などをお送りします。
 ※加入後5年未満の解約は、解約手数料が必要となります。

互助年金 取扱い銀行 の体力は

CX
指数の
見方

自己資本比率

- 一般的に8%以上は適格とされる。
- 国内業務のみは4%以上適格とされる。
 (中央三井信託銀行は国内業務のみに該当)

格付

- 一般的にトリプルB以上あれば適格とされる。

三菱UFJ信託銀行

自己資本比率 (平成22年3月末日現在)	格付 (平成22年7月30日現在)		
	Moody's	S&P	日本格付研究所
16.10%	長期預金 Aa2	長期 A+	長期 AA

中央三井信託銀行

《預金保険対象》

自己資本比率 (平成22年3月末日現在)	格付 (平成22年7月30日現在)		
	Moody's	S & P	日本格付研究所
13.04%	長期預金 A1	長期 A	長期 A

日本初！期間限定シアターレストラン

「ルナ＝レガーロ」

募集

名古屋に突如現れる謎のシアターレストラン。そこには、一流の“パフォーマンス”と一流の“料理”を同時に味わうことが出来る、夢のような空間が存在する。テーブルでは日本屈指のスターシェフ達による、“月”をイメージした極上の料理が並び、目の前のステージでは、ロシアが世界に誇る“グレート・モスクワ・サーカス”から選び抜かれた5組の精鋭が、世界最高レベルのパフォーマンスを披露する。“五感”を刺激する日本初のショー。



日時 2011年3月4日(金) 12:00

場所 ナゴヤドーム北 特設会場

価格 10,000円 通常は16,000円

※飲み物代は別料金です。

対象 会員(退職・現職・配偶者・遺族)

※会員と同行者ひとりの2人単位での申込みです。

※2人で向かい合っの食事となります。

申込 ハガキに下記の内容を記入して事務局へ

●「ルナ＝レガーロ希望」と記入

●会員名

●会員番号

締切 2010年10月15日(金) 必着

※応募者多数の場合は抽選で決定します。

※キャンセル・払い戻しはできません。

限定20名



当日の料理を担当するスターシェフ

左から

坂井宏行(「ラ・ロシェル」オーナーシェフ、「フレンチの鉄人」)

ヒロ山田(「ヒロソフィー」オーナーシェフ)

菰田欣也(「スーツアンレストラン陳」、四川飯店グループ総料理長)

柿沢安那(「パティスリー ポタジエ」オーナーシェフ)

「プラザ洞津 お見合いパーティー」開催のお知らせ

前号(147号)では親同士が自分の子供の相手を見つけるためのイベントを紹介しましたが、今回は、本人同士のお見合い企画です。参加希望の方は、プラザ洞津に直接申込んでください。

日時 2010年10月11日(月) 14:00～16:00頃まで(13:30受付)

場所 プラザ洞津 津市新町1丁目6-28

対象者 三重県退職教職員互助会員のお子さん、または本人

対象年齢 男性30～40才代 女性 フリー

募集人員 男女各10名(先着順といたします)

※男女の参加比率に極端な差がある場合は、開催を中止させていただく場合があります。

申込方法 FAXにて「プラザ洞津 『お見合いパーティー』参加申込書」により、9月30日(木)までにお申し込みください。

※申込書はプラザ洞津ホームページ(<http://www.dohshin.jp>)よりダウンロードしていただくか、婚礼担当 牧野までご連絡ください。プラザ洞津059-227-3291

参加費 1人 2,000円(ケーキ・コーヒー代含む)

参加条件 今回のイベントでめでたくご成婚の場合は、プラザ洞津にて「ご披露宴」「親族お食事会」等のご利用をお願いします。

第25回「ゆうゆう会」



ゴルフコンペ

キャディー付



三鈴カントリー倶楽部

- 【と き】2010年10月20日(水)
- 【場 所】「三鈴カントリー倶楽部」
鈴鹿市小杜町767
TEL0593-71-1551
- 【対 象 者】「退職会員」「配偶者会員」「遺族会員」
- 【参 加 費】10,000 円
(昼食・ドリンク・パーティー・キャディーフィーを含む)
- 【申し込み】右記の申込書をハガキに記入して
退教互事務局までお送りください。
※応募者多数の場合は抽選をさせていただきます。
- 【締め切り】9月30日(木)
〒514-8577 三重県退職教職員互助会
TEL 059-226-5235

●「ゴルフコンペ申込書」●

名 前	
住 所	
電話番号	
生年月日	
会員番号	
メンバーor ビジター	
最近のスコア	



第5回現退交流

11月6日(土)
今年は津市で開催します

囲碁大会

●●●●●●●●●●●●●●●●
ご参加お待ちしております

- 【と き】2010年11月6日(土)
受付8時30分を予定
- 【と ころ】プラザ洞津 津市新町1-6-28
近鉄津新町駅より徒歩1分
- 【参加資格】現職教職員・退職会員
- 【参 加 費】1,000円(昼食代含む)
※当日、受付で集金します。
- 【対局方法】詳細等は後日申込者に連絡します。
- 【申込方法】右記の事項をはがきに記入して
10月12日(火)までに退教互事務局まで
お送りください。
- 【申 込 先】〒514-8577 三重県退職教職員互助会
TEL 059-226-5235



【退教互第5回現退交流囲碁大会申込書】

参加者名前	
住 所	
電 話 番 号	
申告段級	
所属所又は地区名	

退教互津北のつどいに乾杯

津北地区 野島 信一郎

退教互津北地区のつどいを、6月16日(水)プラザ洞津において開催しました。来賓4名、会員126名の参加をえて盛会につどいを行うことができました。

つどいの次第にもとづき紹介していきましょう。

まずはじめに物故会員の黙祷を行いました。今年は36名の方が鬼籍に入られました。

次に、ご挨拶、祝辞をいただきました。

続いて、新会員の紹介です。79名の方々が新会員となられました。当日、参加された新会員の方々には簡単なコメントをつけて自己紹介をしていただきました。

4番目に、前年度の事業報告と決算報告とその承認、本年度事業計画案と予算案の審議を行いました。

本年度の事業は次の4つです。

- 囲碁大会 (A・B・Cのクラスに分けて行う)
- 研修旅行 (日帰りて秋の紅葉を楽しむ)
- 文芸誌発行 (俳句、短歌、随筆等)
- 生涯学習展

(絵画、彫塑、美術工芸、写真、手工芸、その他)

5番目に退教互事務局の方から事業(医療補助)の



説明がありました。この説明は会員にとって最も関心のある事柄です。とてもわかりやすくお話をしていただきました。

このあと、中村通夫さんの指導で「みんなの体操」を行い、体を動かすことの大切さ教えていただきました。



ここで休憩をとって懇親会に入ります。

まずはじめに退教互合唱団「プリマ・ヴェーラ」の合唱を聴きました。指揮・谷一三子さん、伴奏・中村芳子さんで以下の曲を合唱していただきました。

★故郷の人々 (フォスター作曲)

★草競馬 (フォスター作曲)

★私たちの星 (谷川俊太郎作詞 松下耕作作曲)

次に、つどいの参加者全員で「若葉」を歌いました。続いて懇親会になりました。90歳になられた富内英一さんに乾杯の音頭をとっていただき、しばしの歓談と食事となりました。

最後に、小松雋武さんに会員の健康と会のますますの発展を願って、万歳三唱をしていただき散会しました。

退教互津北地区のつどいに乾杯です。

地区名	実施日	曜日	場所	参加数	地区名	実施日	曜日	場所	参加数
桑名	6月5日	土	桑名市民会館	86	松阪多気	6月13日	日	松阪フレックスホテル	96
員弁	6月12日	土	北勢町・魚慶	102	伊勢度会	6月12日	土	神宮会館	179
三泗	6月9日	月	四日市文化会館	225	鳥羽志摩	6月14日	月	志摩市・みち潮	78
鈴鹿	6月19日	土	鈴鹿青少年センター	73	伊賀	6月25日	金	上野フレックスホテル	89
亀山	6月4日	金	亀山青少年研修センター	120	紀北	6月15日	火	紀北町・紀北教育会館	119
津北	6月16日	水	プラザ洞津	127	紀南	6月11日	金	かんぽの宿くまの	52
津南	6月6日	日	プラザ洞津	51					

必要な方は・・・お申し出下さい

携帯用会員カード（ゆうゆう会カード）について

（財）三重県退職教職員互助会では、退職会員に異動された際に、「退職会員証」をお渡ししています。

しかし、「持ち運ぶには大きいから携帯用の小さなカードを作ってくれないか？」という要望があり、今回、新たに「携帯用会員カード（ゆうゆう会カード）」を作成しました。退教互の指定宿泊施設や提携ゴルフ場を利用される方で、必要な方は直接、退教互事務局までご連絡ください。会員名・会員番号を記入して郵送させていただきます。



ゆうゆう会(退教互)会員カード						
会員名	桜 橋 太 郎					
会員番号	1	2	3	4	5	6
本人 ・ 配偶者 ・ 遺族						
※会員以外のご使用はできません。						
このカードに関するお問い合わせは						
〒514-8577 三重県津市桜橋2丁目142番地						
三重県退職教職員互助会						
TEL 059-226-5235 FAX 059-229-5111						

カードをお使いいただくにあたって

- ♡ このカードは、「退教互指定宿泊施設」「全教互提携宿泊施設」「退教互契約ゴルフ場」等で、会員であることを証明するものの提示を求められた際にご利用下さい。
- ♡ 会員以外のご使用はできません。
- ♡ 「配偶者会員」の方のカードも必要な場合は、その旨お伝えください。
- ♡ このカードは、携帯用です。正式の会員証は退職会員への異動時(退職時)に送付済みです。



カードを紛失した場合は・・・

カードを紛失された方で、再発行を希望される場合は、「会員カードの再発行希望」と明記し、200円分の郵便切手を同封して、封書で退教互事務局まで郵送してください。

第12回 熊野古道を歩く

「栃原～三瀬谷」に参加して

松阪多気地区

小濱 輝美

爽やかな天候に恵まれた5月15日（土）「熊野古道を歩く」シリーズ第12弾「伊勢路・栃原から三瀬谷へ」に参加した。

松阪駅で教文会館からのバスに乗り、JR栃原駅で直行バスと合流し、89名が勢揃い。六つの班に分かれて「大台町ふるさと案内人の会」の方々にガイドをしていただきウオークのスタート。

前は横目に通過した岡島旅館を見て、中電栃原変電所を過ぎる辺りから土の感触を楽しみながら歩く。不動谷川に沿ってなだらかな山道を上流に進んで行くと「馬鹿曲橋(ばかまがりばし)」という変わった名前の新しい木橋に着いた。資料として配られた絵図には「不動谷は宮川にせり出した山々によって形成される深い谷であり、大正12年の鉄道開通以前は交通の難所であった。この地を通る熊野古道は『馬鹿曲がり』と呼ばれる谷間づたいの大まわりを余儀なくされてきていた。馬鹿曲がりの谷には、かつて橋をかけていた石積みが残っています」とある。しかし、今、眼前には「ふるさと案内人の会」によって復元された幅員1.5m、長さ10.5mの木橋がある。今年の4月4日の渡り初め後、我々がこの橋を渡る栄えある初のグループとなったとのこと。橋脚は山石の石垣から成り、見事な野面積みで組み、現在でも少しの乱れもないとのこと、全くこんな山の中にこのような立派な建造物を残した先人の努力と技に感じ入った。それとともに、紀勢線や国道42号線をはじめ交通網の整備によって寸断された古道の再生に力を注いでいる地域の熱意と力にも心を打たれた。

山道から出て、早緑の新芽も爽やかな茶畑が広がる神瀬の集落では、道沿いに庚申・津島天王・皇大神宮・山の神を一つ屋根の下に祀った多種神祠や、石造りの「めがね橋」を見、楠に入る。バスの中で「楠地区の住民の方々が新茶などで接待をして下さるそうです」との案内があったが、下楠では深蒸しの新茶とあらがれが振舞われ、山道を歩いてきた疲れを癒してくれた。

宝泉寺で山口住職による長野善光寺との繋がりにまつわるミニ講座を拝聴後、上楠地区集会所で奥伊勢おおいだいの昼食となった。ここでも地域の方々が豚汁とお茶の葉入りのおにぎり、新茶を用意して待っていて下さり、温かいおもてなしに感謝しつつ美味しくいただいた。

食後は旧旅館阿波屋の七福神をはじめ、旧郵便局等の珍しい鬼瓦を見ながら残っている古道を辿り、定峠から三瀬谷へ。八柱神社で北畠具教の最期、胴塚・飯南にある首塚の話聞き、三瀬砦跡を眺めてバスの待つ道の駅「奥伊勢おおいだい」まで歩を進めた。

今回は、特に古道の整備や特性を生かした町おこしに地域全体が力を出し合っている温かい気風に触れることができた面でも、参加させていただいて本当によかったと思う。

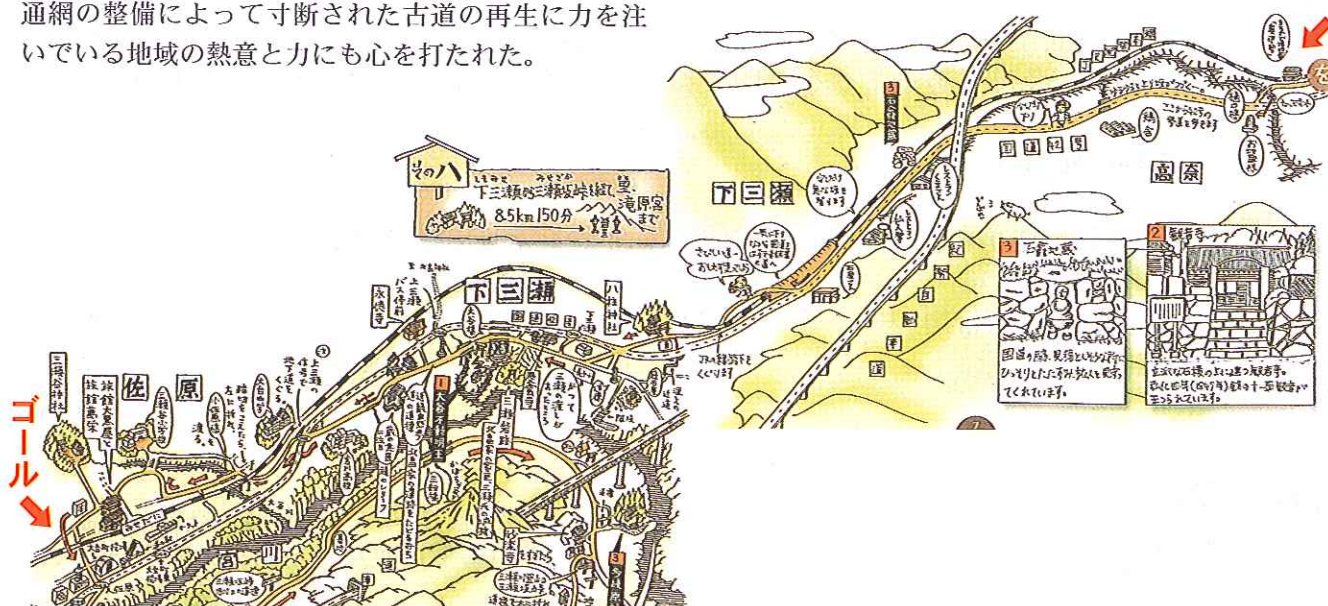



当時の石積み基礎の上に架けられたばかりの「ばかまがりばし」をグループとして初めて渡る。



宝泉寺住職 山口恵照さんによる伊勢路ミニ講座「善光寺堂ものごたり」



ちょうど新茶の新芽を摘む時期で新茶での歓迎を受けた

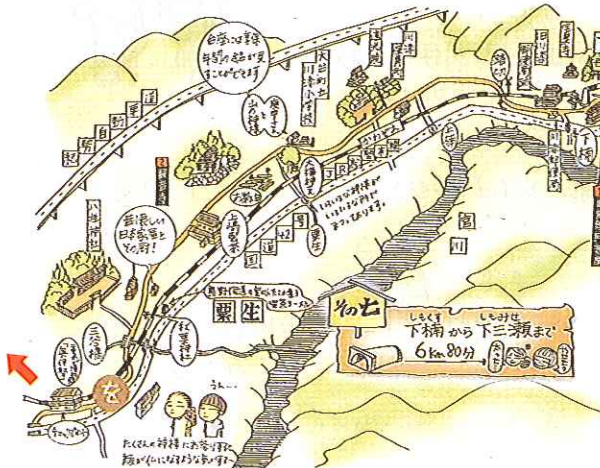
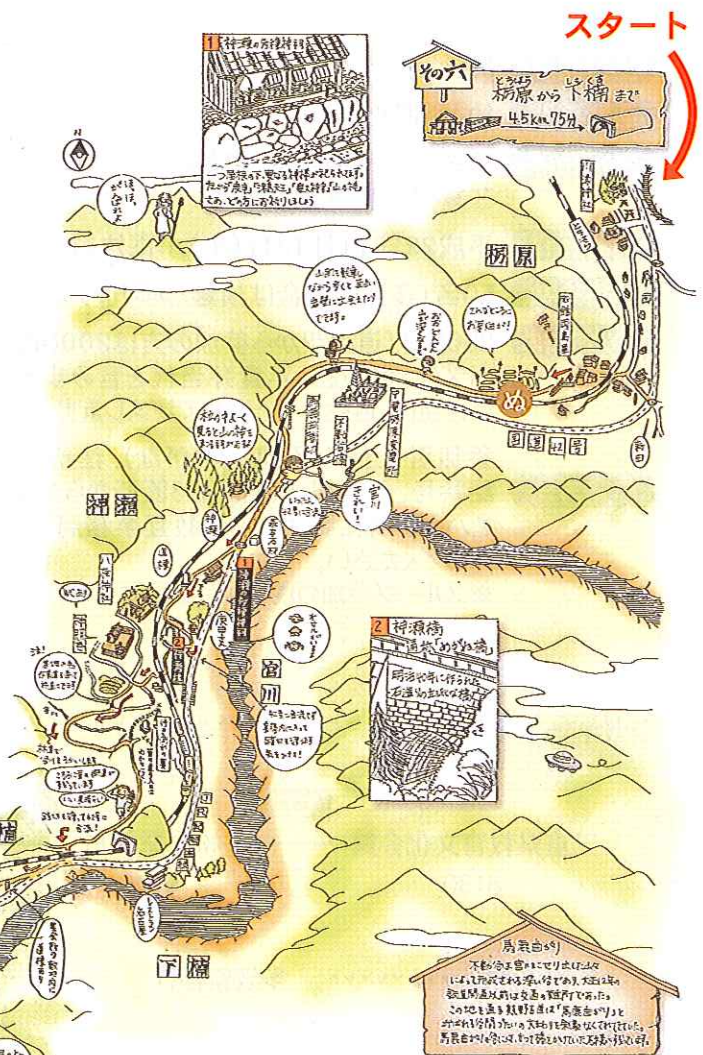

第13回 熊野古道を歩く 募集

伊勢路、三瀬谷から阿曾へ

伊勢路その四、三瀬谷から阿曾へ、清流宮川に別れを告げ、大内山川を遡るコースに入ります。

三瀬の渡しを体験し、三瀬坂峠を越えて瀧原宮へ至り、昼食後阿曾まで足を伸ばすコースです。峠道ですが、通学路になっていたとのことで、それほど難所ではありません。変化に富んだコースをお楽しみください。

引き続き、大台町ふるさと案内人の会の語り部のみなさんのお世話になります。

11月13日(土)
2,500円
 どなたでも参加できます



- 歩行距離** 約8Km
- 所要時間** 約4時間(全体で)
- 主催** 三重県退職教職員互助会
三重県教育文化会館
- 実施日** 平成22年11月13日(土)小雨決行
- 募集人数** 50名(多数の場合は抽選となります。)
- 参加料** 2500円(道の駅から参加の方は2000円)
バス代、保険料、昼食弁当を含みます。
※弁当は、退教互で一括して注文します。
- 申込方法** 参加者全員の名前(ふりがな)、住所、電話番号、乗車場所(別記の3箇所から選ぶ)をハガキ等に記入して退教互事務局へ郵送してください。
※グループ参加の場合は代表者に○を。

- 申込締切** 平成22年9月30日(木)
- 申込先・問合せ先**
〒514-8577
(財)三重県退職教職員互助会
TEL.059-226-5235
- 乗車場所** ①三重県教育文化会館
②松阪駅北口
(集合は出発10分前)
③道の駅「奥伊勢おおだい」
- 案内人**
大台町ふるさと案内人の会
上野 進 他3名(敬称略)

行程

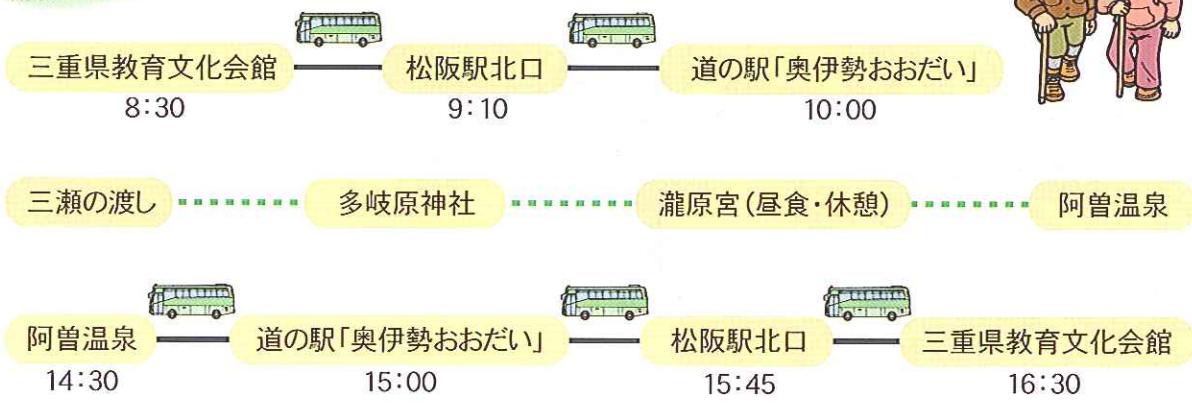

*なお、コース設定については、若干の変更もあることをご了解ください。

学校は今

明和町立修正小学校
校長 下村 良次

本校は児童数93名、学級数6の小規模校です。里山と美しい田園の中に位置し、古くからある集落（有爾中）と3つの団地で構成された東西1km、南北1.5kmの狭い校区です。自然に囲まれた地域ですが、家で農業を営む家庭は年々減りつつあり、生活も都市化が進んできています。

旧有爾中地区の人々も、新しい町づくりを求めて発展しようとし、団地の人々は新しい家庭生活を開き、地域に根を張り学校を盛り上げようとし、両者が良好な関係を保ちつつ学校を支えてくれています。



(メダカ池から見た校舎)

つながる・つなげる修正小

子ども・保護者・地域・教職員がしっかりつながっているかを再確認し、そのつながりが学校を核として一層強固なつながりとなるようお願い「つながる・つなげる修正小」をキーワードに学校教育目標実現の取組を進めています。今年度は学校創立百周年を迎えます。百年間のつながりあるこの修正小学校の歴史を振り返っていきたいと考えています。



(地域講師を招いての生活科の学習風景)

地域の中で 地域とともに 活性化する学校

「有爾（うに）の里からメダカが消えた」

これは、3年前に本校児童が地域の方々と自然観察に出かけた時に気づいたことです。いくら探してもメダカが見つからなかったのです。「わしらが子どもの頃にはどこにでもおったのになあ」と地域の方々のつぶやきが開聞できる中、地域の自然が変わりつつあることを実感し

たのでした。これまで豊かに見える校区の自然が年々変わりつつあることに目を向ける子はほとんどいませんでした。



(地域の人たちとのメダカ池清掃作業)

このころ地域の人たちが、校区にメダカを放せるビオトープ（メダカ池と呼んでいる）を作る計画をしていました。しかも学校と協働体制でいきたいと考えてくれたのです。まもなく休耕田をメダカ池に作りかえる工事が始まりました。そして約1年を経て完成しました。こうして地域の人たちと学校との協働体制により活き活きとした学習へとつながりました。これまでも学校教育に対してとても理解があり協力してくれる地域でしたが、メダカ池づくりの活動を通してよりつながりの大切さを実感できました。それ以来、～つながる・つなげる修正小～を学校教育目標に掲げています。

郷土を誇れる子どもに

地域を知り、そこで暮らす人々を知り、その人々から学ぶことで、郷土に対する愛着を深め、郷土に根付いた児童が育成されていくのだと考えます。確かな学力を保障し、郷土に対する誇りを育むことによって、自信を持って歩んでいける児童を育てていきたいと考えています。地域に支えられ安心できる学校、わかる授業をしてくれる先生がいる学校、いつも助けてくれる仲間がいる学校、こうした学校づくりをめざしていきます。



(一昨年設置された遊具 「修正タワー」で)

生きがい活動

「ふるさとづくり」を目指して

伊勢・度会地区 奥田 紀夫

旧小俣町が健康づくりを推進し、定着し始めた昭和57年、私が42歳の時、旧小俣町教育委員会に派遣社会教育主事として勤務した。

当時、小俣町体育指導委員会では、町内に「バレーボール」「テニス」「ソフトボール」などの同好会はあったが、軽スポーツ的なものは普及していなかったので、「スポーツ人口の底辺拡大」を目指し、体育指導員と共に「ゲートボール」「インディアカ」の普及のために努めた。

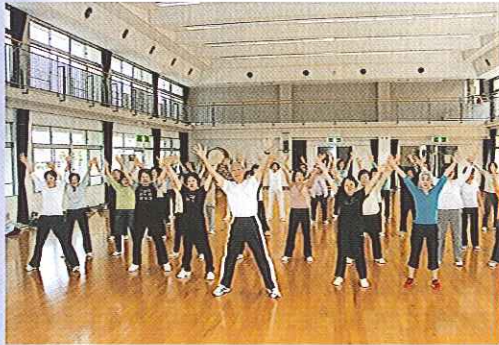

フィットネスグループ 健康体操指導

また、三重県教育委員会体育保健課の中根先生からレクリエーションダンス、レクリエーションの理論、健康づくり、町づくりなどの指導をいただき資格も取得させていただいた。

昭和58年には、「いつでも、どこでも、だれでも」をモットーに、「小俣町生き生きスポーツ教室」を開催した。内容はストレッチ体操、レクダンス、ゲームが中心であった。当時としては画期的なものであり、申し込みにたくさんの町民が列をなし驚いたことを思い出す。

そして、仲間の輪ができ、1つのグループが誕生し「フィットネスグループ」と命名した。現在、会員は40名で、来年は30周年を迎える。



小俣町レクリエーション協会主催 グラウンドゴルフ

私は昭和59年、旧御蘭村の派遣社会教育主事となり、各地区へ出向き健康体操を普及した。その後、五ヶ所小、吉津小、錦小、有田小、田丸小勤務の15年間、学校レクの指導・老人ホームへの慰問・宮川医療少年院へのレクダンス指導・保育所へのボランティア指導など地

域づくりに関わった。この間に小俣町では、たくさんの健康体操の同好会が発足した。



ASREC主催 夏の自然体験ツアー(宮川)

これを機に、平成11年に「小俣町レクリエーション協会」を設立させ(会員200名)、現在まで12年間、会長として健康づくり・仲間づくりのために関わっている。

平成12年には、全国的にブームとなった「よさこいソーラン」の会を立ち上げ、指導者として各市町村に出向き交流を持ち、心と心をつなぎ、大きな輪ができあがった。

平成19年、総合型地域スポーツクラブ「おばたスポレククラブASREC」が設立された。現在、子どもから大人まで会員400人の組織である。私は、イベント企画部長として「スポレクフェスティバル」「自然体験教室」「ハイキング」「健康体操教室」「スポーツ吹き矢クラブ」等に携わっている。今後、自分の理想として、マンネリ化に陥らず、高くアンテナを張りめぐらし、新しい事を取り入れてチャレンジし、一人でも多くの人に健康づくりの楽しさを知ってもらい、気軽に誰でも参加できる企画をしていきたいと思っている。



自然体験ツアー
ウィンナーソーセージ作り(玉城アグリ工房)

また、平成21年9月に発足した「小俣まちづくり協議会」にも関わり、今までの経験を生かし、「健康で元気なまち」を目指して取り組んでいる。

ある人が「出会いは財産である」といったように、これからもたくさんの人と出会い、「健康づくり」そして「仲間づくり」そして「地域づくり」を目指したい。それは、「ふるさとづくり」にも繋がっていくと確信している。



とっておきの熊野

紀南地区 中田 重顕

我が家から車で5分ほどで松本峠・横垣峠、7分で泊観音道、15分で大吹峠である。つまり、世界遺産熊野古道のまっただ中なのだ。

現在、私をもっとも愛している古道は、泊観音道である。国道42号を尾鷲方面から熊野市に入り、佐田坂を下ると、清滝という美しい滝が見えてくる。その清滝の少し下った所に泊観音道の登り口がある。入口には泊観音まで十丁という石標があるから、約1100メートル。絶え間ない急峻である。



泊観音道 登り口

路傍には観音堂まで西国三十三カ所を模した観音石像が順番に立っている。一番は紀伊の国那智山青岸渡寺、最後三十三番は美濃の国谷汲山華嚴寺である。つまり、この峠を登れば西国三十三カ所を巡礼したと同じご利益があるということなのだ。

石像を追って息を切らして登って行くと次第に物音は消えていき、小鳥の鳴き声と葉ずれの音のみの世界になる。頂上に行き着くと、奥に屋根がずり落ち、半分崩れかかった無住のお堂が建っている。泊観音の廃墟のお堂なのだ。



現在の観音堂（女学生の住んでいた家）

泊観音は、正しくは比音山清水寺（せいすいじ）といい、大同4年（809年）、坂上田村麻呂將軍によって建立されたとされる。幾度も興亡を繰り返し、廃寺になっていたのを、泊観音として再建したのは、鈴原古登輿（ことよ）という女性だった。鈴原古登輿さんは、何でもない地元の農婦だったが、何らかの靈験を得て、こんな寂しい山の中の廃寺にお堂を建て、一人で堂守をしていた。生涯独身で観音様に仕え、大正12年46歳で亡くなるがその後は縁者の

者が堂守を続け、戦争の時代になっていくと、武運長久にご利益があるとされ参詣客で賑わった。出征兵士は朝4時にここに登って観音様にお祈りしてから戦地に向かったのである。

戦争が終わると、次第にお詣りする人も絶えていき、観音堂は元の静寂の中に戻っていく。それでも、縁者の方は昭和30年代まで此処に住んで堂守をし、二人の女の子が毎日この道を登り下りして麓の泊小学校に通った。

観音堂は、平成17年の夏、ついに崩壊した。しかし、女学生たちの住んだ住居はまだひっそりと残っている。その女学生の一人、鈴原寿子さんは東京で健在である。彼女は当時のことをこう語る。

「いいえ、あの頃の子供だって、毎日あの坂道を上り下りして麓の小学校に通うのは苦しいものでしたよ。もちろん、電気も水道もありません。夜になると狐の鳴き声や、けものの気配がきこえました。寂しくて心細い夜でした。そうですか。あの家はまだ残っていますか。私にはもう登る力はありませんが」



大観猪垣

そして近年、その泊観音堂から、大吹峠にかけて、見事な猪垣が発見された。あるはずなのが分かっていたが、茂みに隠れて全く分からず、地元の有志の者が何度も探し、ついに茂みのなかに、整然と積まれた猪垣を発見したとき、カンボジアの密林でアンコールワット遺跡を発見した人の万分の一くらいの感動を覚えたという。

猪垣は猪の侵入を防ぐために積んだ石の垣である。大観猪垣と名付けたこの石垣は、途中二又路に別れてまるで美術工芸品のような美しい猪垣なのだ。大観猪垣の頂上からは、真っ青に澄んだ熊野灘と七里御浜が一望に見渡せ、あの沖にこそ、観音浄土があるのに違いないと思わせる。多分東紀州の熊野古道でもっとも眺望の美しい所である。

俗化を恐れてあまり宣伝していないのだが、退教互の皆さんには特別に紹介した次第。



大観猪垣峠からの眺望

名湯を訪ねる

四万温泉(群馬県中之条町)

(伊藤 敬昌)

四万温泉は、群馬県の北西部に位置する中之条町の山あい、清流四万川の渓谷に湧く温泉である。上信越高原国立公園に含まれる自然景観と、豊富な湯量や薬効豊かな湯を誇る名湯で、昭和29年に国民保養温泉地第1号に指定されている。江戸前期から中期にかけ湯治場として発展し、大正・昭和時代には全国各地から秘湯の温泉地を目指して多くの湯治客が訪れたという。

渓谷と併走する道路に沿って約40軒の宿が立つが、個人客や湯治客を対象にした小規模な宿が殆どで、リーズナブルな料金の宿が多い。殆どの宿で、源泉かけ流しの本物の温泉が楽しめる。飲泉もできる含石膏食塩泉の湯は、リウマチや神経痛、皮膚病、胃腸病等によいとされる。お薦めの宿はいくつもあるが、特に高い評価を受けている三軒の老舗旅館を紹介したい。

元禄7年創業の『積善館』の客室は、本館と山荘、佳松亭の三棟に分かれている。創業当時の面影を残す本館は、日本最古の湯屋建築で県の重要文化財に指定されている。客室は素朴な和室で、大広間にていただく食事は手作りの京風弁当。平日は税込みで5350円という格安料金のため、本館に宿泊する観光客や湯治客も多い。昭和11年建築の山荘は、名工による桃山様式の粋を集めた和風建築で国の登録有形文化財に指定されている。木々に囲まれた昭和63年建築の佳松亭は、高級感漂う和風旅館。宿泊客は、毎分900ℓも自噴するまろやかな湯を、三棟全ての湯船で楽しめる。本館にある「元禄の湯」(=写真①)は、五つの湯船と蒸し風呂を備えた個性的な浴場で、ここも国の



写真①

登録有形文化財。季節の移ろいを湯面に映す佳松亭の露天風呂「杜の湯」は趣がある。旬の素材にこだわる月替わりの懐石料理も好評である。

『四万たむら』は、十万坪の広大なたむらの森に立つ四万温泉最古の宿。萱葺き屋根の重厚な玄関の本館や三棟の客室棟、入浴施設等、様々な施設が長い廊下で結ばれている。温泉三味の宿をうたうだけに、毎分1600ℓも湧出する自家源泉を持つ。周囲の自然を満喫できる自慢の露天風呂「森のこだま」(=写真②)や二層吹き抜けの大浴場「菫の湯」等、七箇所湯巡りが楽しめる。同じ敷地内に立つ『四万グランドホテル』の風呂も利用できる。風呂上がりに料亭でいただく彩豊かな食事は格別である。

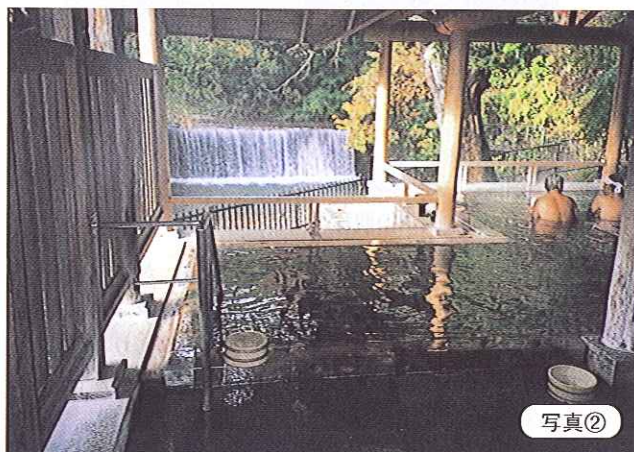

写真②

『四万やまぐち館』も、江戸時代創業の老舗旅館。客室は和室が中心であるが、洋室もあり幅広い客層に対応できる。四万川沿いに造られた人気の「お題目大露天風呂」は、大水から宿を守ったと伝わる大岩にお題目が刻まれている。四万川のせせらぎを耳に、四季折々表情を変える自然を眺めながら浸かる湯は温泉通をもうならせる心地よさ。館内の広場では、毎晩社員笑顔座の太鼓ショーや女将による紙芝居等が催される。

四万には、四季の景観がすばらしい「奥四万湖」や室町時代の様式を残す「薬師堂」、四万川の「甌穴」等の見所があるし、森林浴を兼ねて散策できる遊歩道も整備されている。無料で利用できる「御夢想の湯」や「山口露天風呂」等の共同湯もよい。一泊では惜しい。せめて二泊はして湯巡りを楽しみたい魅力いっぱいの温泉地だ。

温泉名	旅館名	客室数	立ち寄り湯(料金・定休日・利用料金)			露天風呂	電話番号	備考
四万温泉	積善館	54室	1000円	無休	10時~17時	○	0279-64-2101	平日1泊2食付 16000円位~
"	四万たむら	47室	1680円	無休	10時~15時	○	0279-64-2111	平日1泊2食付 26000円位~
"	四万やまぐち館	83室	1500円	不定休	12時~19時	○	0279-64-2011	平日1泊2食付 17000円位~

〔アクセス〕・JR吾妻線中之条駅から関越交通バス四万温泉行きで約40分。

・車は上信越道上田菅平ICから国道144・145・353号で約90km。

第3回 (財)三重県教育文化会館

文化祭

10月2日(土)・3日(日)

共催: (財)三重県退職教職員互助会

10月2日(土) 場 所: 本館 6 F ホール 入場無料
 開催時間: ①10:00~ ②11:00~ ③13:00~ ④14:00~
 ※ミニ科学のひろば&工作体験教室の各時間の整理券を9:30より本館入口付近で配布します。

オープニングイベント たて笛ライブ

見て触って体験してみよう!

ミニ科学のひろば (全7ブース)

- ☆風船を使ったホバークラフト
- ☆プラ板で作ってみよう!
- ☆香りのリーフ ☆光のブーケを作ろう!
- ☆地球と月 ☆マイナス196℃世界
- ☆色が変わる不思議なヤキソバ

何を作ってみようかな?

工作体験教室 (全5ブース)

- ✂ 桑名の連鶴
- ✂ 伊勢型紙
- ✂ 流木アート(海の生き物)
- ✂ 光の万華鏡
- ✂ 風にゆれるモビール



10月3日(日) みんなのプチコンサート♪

- | | |
|-------------------------|------------------------------|
| ♪ 10:00~ 仲良し幼稚園のわくわく音楽隊 | ~ 休憩 ~ |
| ♪ 10:30~ 南が丘中学校 吹奏楽部 | ♪ 13:30~ 三重大学教育学部附属小学校 合唱クラブ |
| ♪ 11:00~ 養正小学校 金管クラブ | ♪ 14:00~ 千代崎中学校 吹奏楽部 |
| ♪ 11:30~ 「楽しく歌おう」 | ♪ 14:30~ 「楽しくフラダンス」 |
| ♪ 12:00~ 「津軽三味線」 | ♪ 15:00~ フィリップ・キムのピアノコンサート |

10月3日(土)~4日(日)

子ども作品展

三重県下より応募いただいた小学生自慢の作品を展示します。

カルチャー教室 作品展

教文カルチャー教室のみなさん自慢の作品を展示します。陶芸・絵手紙・現代俳句・油絵・水彩画・書道・日本画・写真

学生協展示即売会

パニス・アンジェリカスのパン販売

楽しいイベントいっぱい2日間。
是非、お孫さんと一緒にご来場ください。

お問い合わせは、
(財)三重県教育文化会館まで
TEL059-228-1122

厚生会海外旅行募集 添乗員同行 たっぷり故宮博物院と台北・花蓮4日間

旅行出発日 2010年12月1日(水)～4日(土)

ご旅行費用 お一人様 98,000円 ※ホテルはデラックスクラス
(2名1室利用の場合、空港税・燃油サーチャージ等含む)

募集人員 20人様(最少催行人員 15人) **募集〆切** 10月20日(水)



故宮博物院

月日	地名	時刻	交通	スケジュール	食事
12/1 (水)	名古屋	8:00		中部国際空港集合	
	台北	10:05 12:25	航空機 専用車	中華航空にて台北へ 台北到着後、バスにて淡水観光 (老街観光、福佑宮、紅毛城、漁人碼頭) 夕食は、広東料理をお召し上がりください。 夕食後は、台北101(世界随一の高さを誇る89階の展望台)より夜景見学。	昼 機内 夕〇
12/2 (木)	台北		専用車	忠烈祠観光後、故宮博物院へ 約3時間半たっぷりと故宮博物院をご覧ください 昼食は、故宮敷地内「故宮昌華」にて飲茶料理をお召し上がりください。(遅めのお昼になります。) その後、九份 観光へ 夕食は、老舗「欣葉」で台湾料理をお召し上がりください。 夕食後は、士林夜市の散策へご案内	朝〇 昼〇 夕〇
	台北 花蓮 台北		専用車 航空機 専用車 列車	ホテルより、松山空港へ 国内線にて花蓮へ 日帰り、花蓮市内観光(大理石の断崖絶壁が続く太魯閣峡谷) 花蓮より、列車にて台北へ 夕食は、海鮮料理「をお召し上がりください。	朝〇 昼〇 夕〇
12/4 (土)	台北		専用車	午前中、中正記念堂・龍山寺・総統府(車窓)を見学 昼食は、点心料理をお召し上がりください。 免税店でお買い物後、空港へ	朝〇 昼〇
	名古屋	17:15 20:45	航空機	中華航空にて中部国際空港へ 中部国際空港到着後、解散	夕 機内



淡水



忠烈祠



九份

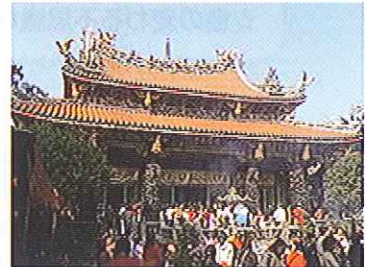

龍山寺



花蓮

お申し込みは・・・電話・FAX・郵便にてお申し込みください。

旅行企画 三重県学校厚生会
旅行取扱 (有)三重県学校厚生会 厚生会ツーリスト

〒514-0003 津市桜橋2丁目142番地 電話059-221-3630 FAX 059-221-3556

..... きりとりせん

旅行申込書

たっぷり故宮博物院と台北・花蓮4日間

名前(ふりがな)	性別	生年月日	郵便番号・住所	電話番号

ゆうゆう会 国内研修旅行 〈添乗員同行〉

**人気の秋の黒川温泉、
湯布院で泊る2泊3日の旅**

ゆうゆう会の旅行の特色



- ★退教互会員とその家族のツアーです。
- ★ホテルは高級クラスです。
- ★食事を厳選しています。
- ★退教互からの補助付き。

旅行取扱: (有)三重県学校厚生会 厚生会ツアーリスト

旅行出発日 2010年11月23日(火)~25日(木)

募集〆切 10月22日(金)

ご旅行費用 お一人様 98,000円 (2~3人1室)

募集人員 25名様(最少催行人員 15人)

月 日	行程	食事
11/23 (火)	JR名古屋駅 9:15 新幹線のぞみ (車中弁当) 博多駅 12:44 = = 太宰府天満宮(参拝) = 黒川温泉(泊) 17:00頃 【宿泊】湯峡の響き 優彩 TEL.0967-44-0111	朝:× 昼:○ 夕:○
11/24 (水)	ホテル = 大観峰 = 阿蘇草千里(休憩) = 8:30 = 瀬の本高原(昼食) = 日本一の大吊橋「九重“夢”大吊橋」(見学) = 湯布院(散策) = 湯布院温泉(泊) 17:00頃 【宿泊】ゆふいん山水館 TEL.0977-84-2101	朝:○ 昼:○ 夕:○
11/25 (木)	ホテル = 別府地獄めぐり(血の池地獄・海地獄見学) = 8:00 = <大分道> = 臼杵石仏(昼食・拝観) = <大分・九州道> = = 博多駅 15:40 新幹線のぞみ JR名古屋駅 19:09	朝:○ 昼:○ 夕:×

※ 新幹線のぞみの時刻は若干変更になる場合があります。

申込方法 下記の申込書に必要事項をご記入の上、退教互事務局まで郵送してください。

〒514-8577 津市桜橋2-142

(財)三重県退職教職員互助会 電話059-226-5235

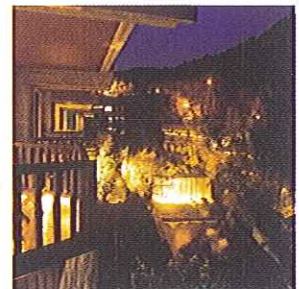

黒川温泉・湯峡の響き 優彩



九重“夢”大吊橋



共同浴場・穴湯



臼杵石仏

..... キ ・ リ ・ ト ・ リ ・ セ ・ ン
ゆうゆう会 黒川温泉・湯布院で泊まる旅 申込書

名 前 (ふりがな)	性 別	生年月日	郵便番号・住所	電話番号

謹んでご冥福をお祈りいたします

前号（147号）でお知らせした後、次の退職会員の方がお亡くなりになりました。

お名前	住所	ご逝去の日	年齢	お名前	住所	ご逝去の日	年齢
野田 定弘	愛知県 弥富市 (桑名地区県外)	平成22年7月16日	90歳	村瀬 静	多気郡 明和町	平成22年6月8日	84歳
伊藤 利男	いなべ市 員弁町	平成22年5月31日	84歳	小林 茂三	多気郡 明和町	平成22年7月7日	88歳
伊藤 武	いなべ市 藤原町	平成22年6月28日	85歳	中村 澄雄	伊勢市 磯町	平成22年5月22日	87歳
藤田 和子	いなべ市 北勢町	平成22年7月24日	90歳	石井 了	伊勢市 小俣町	平成22年6月3日	86歳
萩 雅夫	四日市市 下海老町	平成22年7月5日	58歳	岡 末男	伊勢市 上野町	平成22年8月10日	84歳
葛山 俊一	四日市市 富田	平成22年7月22日	86歳	小山 和典	度会郡 南伊勢町	平成22年5月27日	81歳
土井とよ子	三重郡 菟野町	平成22年7月20日	79歳	大北 友夫	度会郡 度会町	平成22年6月17日	86歳
土屋 武佳	大阪府 八尾市 (三河地区県外)	平成22年5月1日	85歳	河村 安生	度会郡 度会町	平成22年6月30日	86歳
森 倫子	鈴鹿市 西条	平成22年7月9日	57歳	中村 千代	度会郡 度会町	平成22年7月3日	82歳
澤田三重子	鈴鹿市 東玉垣町	平成22年7月28日	85歳	山口 寛光	度会郡 大紀町	平成22年7月31日	83歳
井分 直子	鈴鹿市 白子町	平成22年7月30日	74歳	今村 志づ	志摩市 大王町	平成22年5月29日	94歳
勝田祐次郎	亀山市 関町	平成22年5月29日	87歳	西尾 辨蔵	志摩市 阿児町	平成22年6月28日	82歳
蓮見 方子	亀山市 住山町	平成22年7月12日	82歳	岡田 保也	志摩市 阿児町	平成22年6月29日	73歳
加藤 清子	津市 乙部	平成21年1月12日	90歳	植野廣太郎	伊賀市 ゆめが丘	平成22年5月11日	80歳
小林かな子	津市 片田新町	平成21年10月30日	84歳	植野 礼子	伊賀市 ゆめが丘	平成22年5月11日	70歳
阿比子義孝	津市 八町	平成22年6月10日	75歳	岡森 光子	伊賀市 小田町	平成22年5月24日	84歳
松井 美子	津市 栗真町	平成22年6月11日	87歳	木村ミサエ	伊賀市 川合	平成22年6月23日	82歳
田中 康雄	津市 片田新町	平成22年7月16日	75歳	和田三喜夫	伊賀市 上野万町	平成22年6月25日	76歳
稲垣 好郎	津市 高野尾町	平成22年7月28日	93歳	森下 秀泉	伊賀市 丸柱	平成22年7月16日	91歳
富田 ミネ	津市 白山町	平成21年12月28日	89歳	中井 秀和	伊賀市 猪田	平成22年7月18日	76歳
前田 一巳	津市 白山町	平成22年7月7日	84歳	中村 映弥	伊賀市 柘植町	平成22年7月25日	76歳
医山 秋子	津市 久居一色町	平成22年7月9日	82歳	武内 乙夫	神奈川県 逗子市 (伊賀地区県外)	平成22年5月2日	91歳
小野十美生	滋賀県 大津市 (津南地区県外)	平成22年3月25日	82歳	村田 好弘	尾鷲市 中央町	平成22年6月17日	66歳
荘司寿一郎	松阪市 湊町	平成22年3月10日	68歳	東 文弥	尾鷲市 宮ノ上町	平成22年6月20日	82歳
松本 忍	松阪市 日丘町	平成22年7月16日	69歳	中森 詮	尾鷲市 泉町	平成22年7月5日	73歳
				山崎 志づ	熊野市 波田須町	平成22年8月2日	83歳
				平瀬 さい	南牟婁郡 紀宝町	平成22年7月24日	81歳

退職会員が逝去されますと地区を通じ、退教互から「供華料」（香典・生花等）を出させていただきます。

県外の退職会員の場合は、直接、退教互事務局から「供華料」を送金させていただきます。



介護付
有料老人ホーム **昭和ろまん**



「昭和ろまん」は、平成16年11月に開設した介護付有料老人ホームです。

費用の
納入方式 月払い

入居一時金 なし

介護費用一時金 なし

60歳以上の「自立」から「要介護5」の入居者受付中

入居一時金が不要です

施設1階に「たかじ内科クリニック診療所」が開院



退教互は「昭和ろまん」と提携しています。入所申込みの際は、「退教互の会員」であることを教えてください。

【お問い合わせ】株式会社アールビーサポート 〒514-2211津市芸濃町橋本6177-1
ホームページ <http://www.fushugroup.jp/>
TEL 059-265-6510 FAX 059-265-6516

全国教職員互助団体が扱う住宅ローン制度のご紹介

金利が変わらない安心

【フラット35】

フラット35は、ジェイ・モーゲージバンクと住宅金融支援機構（旧住宅金融公庫）が提携して皆さまに提供している長期固定金利住宅ローンです。

マイホームの実現に向けて教職員互助団体の会員の皆さまには融資手数料を優遇します。通常融資額×2.1%→1.5%

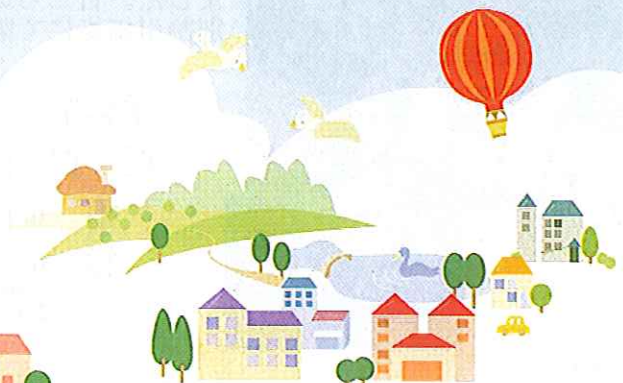

【フラット35】がさらにご利用しやすくなりました

- 建設費・購入価額の100%以内のご利用が可能（従来90%以内）
- ご融資の対象となる諸費用の範囲が拡大
- 借換えにもご利用が可能

※親子リレー返済をご利用される場合は、満70歳以上の方も申し込みいただけます。

※資金使途

- ・お申し込みご本人またはご親族がお住まいになるための新築住宅の建設・購入資金または中古住宅の購入資金
- ・お申し込みご本人が還本等に利用する住宅（セカンドハウスの建設・購入資金）
- （※）リフォームのための資金にはご利用いただけません。

お問合せ窓口

株式会社 ジェイ・モーゲージバンク（営業推進室）

〒105-0004 東京都港区新橋1丁目18番16号

日本生命新橋ビル2F

TEL (03)3509-7816 FAX (03)3591-7885

URL <http://www.j-mb.jp/juutaku>

（申込書類送付及び会員確認依頼書）は上記HPから入手できます。）

資料をご希望の方・ご相談の方は

0120-109-575



事務局だより

医療費・退職者向けドック補助金の申請は早めに 期限を過ぎると給付できなくなります

医療費の請求期限は受診月から起算して約2年ですが、電算処理の都合上、締切日は次のとおりです。余裕をもって申請してください。



受診月	→	事務局締切日(必着)
平成20年10月受診分	→	平成22年 9月24日
平成20年11月受診分	→	平成22年10月25日
平成20年12月受診分	→	平成22年11月24日
平成21年 1月受診分	→	平成22年12月21日
平成21年 2月受診分	→	平成23年 1月25日

閉局のお知らせ

10月18日(月) は、閉局させていただきます。

プラザ洞津謹製 プラザ洞津のご案内

おせち料理のご案内

11月1日(月)
午前10時より受付開始

三重県内どこでも無料配達いたします。
引き取りに来ていただいた方には赤飯をプレゼントします。



写真はイメージです

昨年はたくさんのお買い上げを頂き、まことにありがとうございました。日ごろのご愛顧に感謝し、本年度も退教互の会員様に特別割引価格にて販売させていただきます。

品名	通常価格	特別割引価格
季彩楽 (8寸5分三段重) <small>限定100個</small>	31,500円	→ 30,475円
慶賀 (8寸5分三段重)	23,100円	→ 22,075円
雅 (8寸5分三段重)	16,800円	→ 15,775円
彩 (6寸5分三段重) <small>限定200個</small>	13,650円	→ 12,625円

※おせち料理は限定品のため、売り切れの際はご容赦ください。
※彩につきましては、お一人様一個の限定とさせていただきます。

お申し込み方法

申し込み用紙に必要事項をご記入いただき、下の割引券を添えて、直接お持ちいただくか、郵送にてお申し込みください。申し込み時にお支払方法についてご案内させていただきます。
なお、受付開始は11月1日午前10時からとさせていただきます。

申し込み用紙について

・退教互事務局、プラザ洞津フロント、プラザ洞津ホームページでご用意しております。
(ご連絡いただきましたらご自宅まで郵送いたします)

プラザ洞津

514-0042 津市新町1丁目6-28
近鉄津新町駅下車徒歩2分

電話 059-227-3291

ホームページ <http://www.dohshin.jp>

退職教職員互助会会員様限定

おせち料理 特別割引券

※通常価格より、1,025円を特別割引させていただきます。

会員番号	お名前
------	-----

※このチケットを使用するの割引は会員1名様につき1個とさせていただきます。
※公立学校共済組合が実施する減免申請制度との併用はできません。
※おせち料理の申し込み受付は11月1日午前10時からとさせていただきます。
※会員番号およびお名前記入がない場合には無効とさせていただきます。