

退教豆だより



第144号

平成21年9月10日

発行

財団法人三重県退職教職員互助会

☎514-8577 津市桜橋2丁目1 4 2

三重県教育文化会館内

☎<059>226-5235



「彼岸花」

第41回教美展 日本画の部 教育長賞

村田 昭生 伊勢度会地区

主なもくじ

- ② 代表世話人のみなさんです
- ③ 表紙に寄せて
6月までの給付状況
- ④ 平成20年度の事業決算のあらまし
- ⑥ 第42回教職員美術展作品募集
- ⑦ 第23回ゴルフコンペ募集
- ⑧ 第4回現退交流圏基大会募集
- ⑧ 「第11回熊野古道」募集
- ⑨ ミュージカル募集
- ⑩ 互助年金のお知らせ
取扱銀行の体力は
- ⑪ 第11回シニアグランドゴルフ大会
- ⑫ 学校は今
- ⑬ 生きがい活動
- ⑭ 地区のつどいが開催されました
- ⑮ 地区自慢
- ⑮ 「好きな人の絵」募集
教文カルチャー教室募集
- ⑰ エーゲ海・ルーマニアを訪ねて
- ⑱ 名湯を訪ねる
- ⑱ ご冥福をお祈りします
- ⑲ 簡易封筒
- ⑲ 厚生会旅行募集
- ⑲ 「フラット35」のご案内
電子納税のご案内
- ⑲ 事務局より
プラザ洞津より

平成21年度 代表世話人のみなさんです よろしくお祈りします

平成21年5月をもって、桑名地区の藤田久道さん、津南地区の上島徳夫さんが退任されました。代表世話人として藤田さんは3年間、上島さんは4年間ご活躍をいただきました。ここに深く感謝申し上げます。

新しく桑名地区は長田克彦さん、津南地区は坂下正信さんが代表世話人に就任しました。よろしくお祈りします。

本年度の各地区の代表世話人は、次の一覧表のみなさんです。

地区	名前
桑名	長田 克彦
員弁	水谷 信生
三泗	福井 宣正
鈴鹿	杉崎 正美
亀山	中根 仁
津北	上野喜久生
津南	坂下 正信
松阪多気	東出 正典
伊勢度会	西村 博
鳥羽志摩	清崎 博
伊賀	田山 干城
紀北	濱島 有
紀南	福嶋 敦甫

ありがとうございました

よろしくお祈りします



藤田 久道

この度、桑名地区の代表世話人を退任することになりました。この間、桑名地区の班長、役員、そして代表世話人として諸々の活動にたずさわってきました。県本部の方々のご指導とご支援、会員の皆様のご理解の賜物と深く感謝申し上げます。

今後とも退教互の益々のご発展とみな様のご健勝、ご多幸を心からお祈りし、退任の挨拶といたします。

桑名地区

長田 克彦



このたび、桑名地区の代表世話人という大役を引き受けさせていただくことになりました。世話人さんや班長さん達とともに、会員の皆様のご支援を賜りながら、微力ではありますが、精一杯がんばらせていただく所存です。

本年度も地区の事業に多くのご参加をいただき、会員相互の親睦を図り、充実した活動ができることを願っています。皆様方のご協力、ご支援の程、よろしくお祈り申し上げます。



上島 徳夫

この度、津南地区の代表世話人を退任させていただくことになりました。代表世話人の役を大過なく果たすことができましたのは、会員の皆様や班長様のご協力と県本部の皆様の暖かいご指導とご支援の賜と感謝申し上げます。四年間という期間ではありましたが、この間に平成の市町村合併により名称も「久居・一志地区」「津南地区」となり、旧嬉野・三雲町の173名の会員の皆様が「松阪地区」の会員となられ、少し寂しくなりました。

今後は、一会員として地区の活動に協力し参加していきたいと思っております。終わりになりましたが、退教互の益々のご発展と会員の皆様のご健勝とご多幸を心からお祈りし、退任のご挨拶といたします。

津南地区

坂下 正信



この度、退教互という素晴らしい組織のお世話をさせていただくことになりました。

平素、なかなかお目にかかる機会が少なくなった多くの先生方に、事業などを通して、これまで以上に再会の場を与えていただきました。

会員の皆様方が、親睦を図り、充実した活動ができますよう、微力ながらお世話ができればと思っております。ご協力の程、よろしくお祈りいたします。



表紙に寄せて

日本画 教育長賞 伊勢度会地区 村田 昭生

「彼岸花」



朝の散歩コースの土手に彼岸花の群生があり、その中に鮮やかなコスモスが咲いていました。その取り合わせが面白かったので、スケッチをして、50号の作品に仕上げました。50号としては2作目で、公募展初出品で賞をいただき感激しております。

私は在学、在職中は、絵を描くことには、全く無縁でしたが、ただ漠然と絵が描けたら人生楽しいだろうなという思いはありました。展覧会や写真集を見ていると、特に岩絵具独特の深みのある色彩の日本画に魅力を感じておりました。

定年後の二度目の勤めを退いたとき、何か趣味を持たなければと思い、思い切って日本画教室に通うことにしました。

自信もなく、初心者集まりであろうと軽く考えて入ったのですが、予想とは全然違って、10年15年の経験者の方が多く、県展入選者が何人か見え

ました。

岩絵具の具は、油絵具のような自由な扱いが制限され、ゆっくり色を重ねていかなければならないので、そのため計画性が必要とされています。しかし、なかなか思ったような色合いが出せなく、毎回苦戦しています。

どのような色のどんな粒子の大きさの岩絵具の具を重ねていくのか、基本的なものがあると思いますが、要は経験によって会得していくしかないものだろうと思っています。

しかし、ありがたいことにうまく描けなかったと思った作品も岩絵具で描いた日本画は、それなりに岩絵具の深みのある味が出てきます。それが楽しみで続けております。

これを機に、先生のご指導の下、一層精進して参りたいと思っております。

退教互の事業 給付状況

	種 別	実績 (4月~6月)	
		件数	金額
給 付	医療補助金 (69歳以下)	2,615	16,152,700
	医療補助金 (70歳以上)	3,121	1,7174,800
	療養見舞金 (医療費公費負担者)	102	1,020,000
	ドック補助金(退職会員)	210	2,100,000
	ドック補助金 (現職会員)	280	840,000
	長寿祝金	159	2,760,000
	供華料 (退職会員)	59	1,770,000
	弔慰金 (現職会員)	3	90,000
	合 計	6,549	41,907,500
貸付	普通生活貸付 (現職会員)	1	500,000

平成20年度 事業決算 あらまし

(財)三重県退職教職員互助会の2008(平成20)年度決算の概要は以下のとおりです。なお、この決算については、5月18日に監査を受け、5月26日の第4回理事会において承認を受けました。団塊世代の退職、少子化による教職員の減少、退職会員の高齢化および国の医療制度改革等、財政を取り巻く状況は大変厳しいものです。会員の退職後における福利厚生の上昇を図るとともに、三重県における教育文化の振興発展に寄与するため、確固とした財政確立に努めていきます。

1 会員について

2007年度末に45歳以上で退職した現職会員507人中、506人が退職会員に異動しました。また現職会員として新たに296人を迎えました(加入率93.7%)。



2 事業の概要

退教互は、退職した教職員の「健康」「暮らし」「生きがい」を支援するための様々な事業を行っています。平成20年度に行った事業の概要は次のとおりです。

教育文化事業 (生きがい事業)

ア. 一般事業

事務局が中心となって企画した事業は以下のとおりです。

事業名	内容	実施時期	参加(利用者)数
文化教養事業	歌舞伎鑑賞	10月9日	253人
福利相談室	法律相談	年間	83件
	税・財務相談	年間	18件
	結婚相談	年間	登録44人
教育文化事業	確定申告実務学習会	2月上~中旬	407人
教育文化事業	第40回教職員美術展	1月	退職者112人
指定宿泊施設利用補助	1泊2000円 年度内2回補助	年間	1,547人
研修旅行	「旭山動物園と富良野の旅」	5月	15人
スポーツ事業	ゴルフコンペ	10月17日	64人
人材バンク事業	「三重の人蔵」	年間	登録者160人

イ. 地区事業

退教互では、県下を13地区に分け、生きがい事業を行っています。また公益法人として地域の人々とともにする事業が各地で行われました。

事業名	実施時期	内容
地区のつどい	6月	全13地区で開催 1568名
研修旅行	秋	12地区で実施
地区特別事業		各地区で、広く一般に開放した事業を実施
現退交流囲碁大会	11月10日	いせトピアにて 合計24人参加(現職3人)
生き生きボランティア活動		ボランティア活動情報ネットワークの作成
地区委託事業	6月15日	シニアインディカ大会 (紀南地区) 65人
	11月6日	シニアグランドゴルフ大会 (紀南地区) 217人

ウ. 広報事業

会員に対する広報事業として3・6・9・12月に「退教互だより」(139~142号)を作成し、退職会員・遺族会員・各所属に配布しました。

カルチャー事業

三重県教育文化会館との共催でカルチャー教室(会員以外も参加可)を行なっています。

事業名	実施時期	参加者数
熊野古道	松本峠他	4月19~20日 81人
	熊野三山	11月15~16日 54人
水彩画教室	月1回	39人
現代俳句	月2回	10人

第42回教職員美術展の作品募集始まる

三重県教職員美術展の作品募集が始まりました。下記の点をご確認のうえ、出品申込をしてください。

- 会 期** 平成22年1月23日（土）～1月31日（日）
- 会 場** 三重県文化会館第1・2ギャラリー（三重県総合文化センター内）
- 出品資格** 退教互退職会員、互助会員、共済組合員
- 出品規程** (1)応募作品（審査対象作品）は、自己の制作した未発表の作品に限ります。
 (2)出品点数は1人1点とします。（複数部門の出品は認めません）
 (3)所定の「申込書」、「審査結果通知はがき」、「預り証」及び「出品票」用紙に記入のうえ、搬入時に提出してください。ただし、「出品票」は切り離し、作品裏面（右下）に貼付してください。

日本画 洋画 (含む水彩)	20号以上100号以内。 ただし、額縁付きとします。	美術工芸	平面は、縦2m・横2m以内。立体は縦2m・横2m・奥行1m以内とします。
		写 真	長片が560mm以下の木製パネル張りとし、組写真もこの枠内とします。
彫 刻	制限はありません。		
書	漢字、仮名、調和体、篆刻（印影のみの出品）、その他の書作品。 額・枠張りは、0.6㎡以上1.48㎡以内とし、横1.8m以内とします（軸装不可）。 篆刻作品は、0.14㎡以上とします。		

※全部門とも、ガラス・アクリルガラスは不可。ただし、水彩画については作品の撮影に立ち会えば可。

招待者作品 上記出品規定に準じます。

出 品 料 1,000円

「出品申込書」等の請求

退教互事務局に取りに来ていただくか、はがきか封書に「教美展申込書請求」と書いて
〒514-8577 三重県退職教職員互助会事務局（宛）に郵送で請求してください。

（退教互独自の郵便番号なので住所不要です）※今回から「返信用封筒」は必要ありません。

出 品 申 込

- 申 込 先 (財) 三重県公立学校職員互助会事務局
〒514-0004 津市栄町一丁目891番地
三重県合同ビル3階
TEL 059-226-5234
- 申込み期限 平成21年12月4日（金）厳守必着
※期限以降は無効。※電話申込み不可。

作 品 搬 入

- 日 時 平成22年1月16日（土）～1月17日（日）
午前10時～午後3時まで
- 搬入場所 三重県総合文化センター正面エントランス右側
三重県文化会館ギャラリー専用搬入口

作 品 搬 出

- 日 時 平成22年1月31日（日） 午後2時～午後3時まで
- 搬出場所 展示会場において、「預り証」と引換えの上、搬出してください。

記 念 品

出品者全員に「第42回三重県教職員美術展作品集」が贈呈される予定です。

教美展

第42回 三重県教職員美術展



会期 平成22年1月23日(土)～1月31日(日)
平日9時30分～午後3時まで（1月29日午後4時30分まで）
 ただし、1月25日(日)の休館日を除く、1月31日(日)は午後1時30分まで

部門 日本画・洋画・彫刻・美術工芸・写真・書

会場 三重県総合文化センター
 三重県文化会館 第1・第2ギャラリー **入場無料**

主催/協賛 三重県公立学校職員互助会 後援/三重県教職員組合
 共済/公立学校共済組合三重支部 (後)三重県退職教職員互助会 三重県教育委員会

第23回「ゆうゆう会」



ゴルフコンペ

霞ゴルフ倶楽部

今年は
キャディー付



- 【と き】平成21年10月21日(水)
- 【場 所】「霞ゴルフ倶楽部」
津市芸濃町椋本4766
TEL 059-265-3990
- 【対 象 者】「退職会員」「配偶者会員」「遺族会員」
- 【参 加 費】10,000 円
(昼食・ドリンク・パーティ・キャディーフィーを含む)
- 【申し込み】右記の申込書をハガキに記入して
退教互事務局までお送りください。
- 【締め切り】平成21年9月30日(水)
〒514-8577 三重県退職教職員互助会
TEL 059-226-5235

●「ゴルフコンペ申込書」●

名 前	
住 所	
電話番号	
生年月日	
会員番号	
ビジター or メンバー	
最近のスコア	



第4回現退交流

囲碁大会

11月7日(土)

今年は四日市で開催します

●●●●●●●●●●
ご参加お待ちしております

- 【と き】平成21年11月7日(土)
受付8時30分を予定
- 【と ころ】四日市市勤労者・市民センター
(日永東1丁目2-25 中央緑地内)
東館3F 大会議室
- 【参加資格】現職教職員・退職会員
- 【参加費】1,000円(当日集金)
- 【対局方法】詳細等は後日申込者に連絡します
- 【申込方法】右記の事項をハガキに記入して
10月9日までに退教互事務局まで
お送りください。
- 【申 込 先】〒514-8577 三重県退職教職員互助会
TEL 059-226-5235



【退教互第4回現退交流囲碁大会申込書】

参加者名前	
住 所	
電 話 番 号	
申告段級	
所属所又は地区名	

第11回 熊野古道を歩く 募集

女鬼峠・柳原観音・栃原

11月14日(土)
2,500円
 五桂池ふるさと村集合の方は**2,000円**
 どなたでも参加できます

「熊野古道を歩く」、今回は厳しい風雨のため、女鬼峠越えは断念せざるを得ませんでした。ご要望に応じて、五桂池から女鬼峠越え、柳原観音として知られる千福寺へ、再生を願う巡礼の道を通るコース設定で改めて実施することにしました。

世界遺産の指定を受けている東紀州地域に至るまでの伊勢路第二弾となります。多気・奥伊勢観光推進協議会の語り部のみなさんのお世話になります。

参加をお待ちしております。



歩行距離 約12Km	申込締切 平成21年9月30日(水)
所要時間 3~4時間(全体で)	申込先・問合せ先
主催 三重県退職教職員互助会 三重県教育文化会館	〒514-8577 (財)三重県退職教職員互助会 TEL.059-226-5235
実施日 平成21年11月14日(土)小雨決行	東紀州在住で参加希望の方は
募集人数 50名(多数の場合は抽選となります。)	上記の退教互事務局までご連絡ください
参加料 バス代、保険料に昼食代弁当代を含みます。 *弁当は、相可高校食物調理クラブ調製の「まごの店」弁当を用意します。	乗車場所 ①三重県教育文化会館 ②松阪駅北口 ③五桂池ふるさと村 (集合は出発10分前)
申込方法 参加者全員の名前(ふりがな)、住所、電話番号、乗車場所(別記の3箇所から選んでください)をハガキ等に記入して退教互事務局へ郵送してください。 *グループ参加の場合は代表者名に○印を付けてください。	案内人 ウォーキング① 多気語り部の会 梅川節夫 他3名 ウォーキング② 大台町ふるさと案内人の会 上野進 他3名(敬称略)

行程



*なお、コース設定については、若干の変更もあることをご了解ください。

ミュージカル鑑賞募集

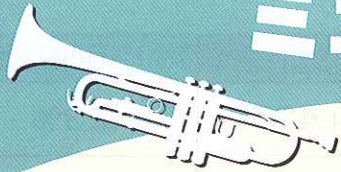

● 6月号で予告したミュージカルを募集 ●



①劇団四季「オペラ座の怪人」(50席)

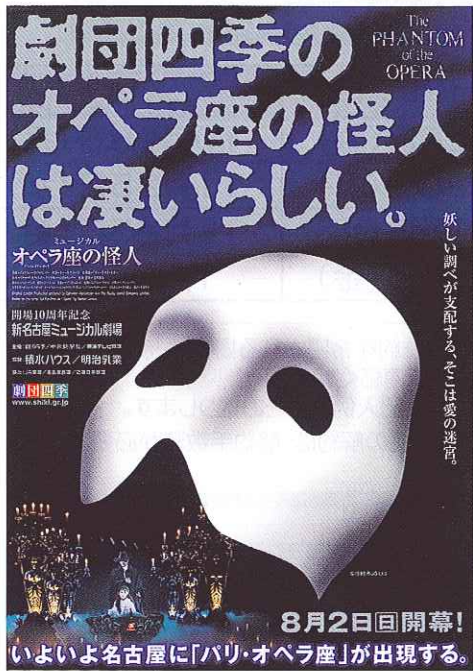

時 期:2009年11月5日(木) 13:30開演

場 所:新名古屋ミュージカル劇場

名古屋市中区栄1-2-26

地下鉄(東山線・鶴舞線)「伏見駅」から徒歩5分

JR・近鉄・名鉄「名古屋駅」から徒歩15分

価 格:7,500円(S席) 通常は9,800円

募集対象:会員(退職・現職・配偶者・遺族)

※会員と同行する家族・知人も申し込み可能です。

申込方法:ハガキに下記の内容を記入して事務局へ

●名前(必要な人数分) ※代表者に◎印をつける。

●会員番号(会員のみ)

しめきり:2009年10月9日(金) 必着

※応募者多数の場合は抽選で決定します。

※キャンセル・払い戻しはできません。

②わらび座「火の鳥～鳳凰編～」

日 時:2010年1月16日(土) 13:30開演

場 所:三重県総合文化会館中ホール

価 格:3,500円 通常は4,500円

募集対象:会員(退職・現職・配偶者・遺族)

※会員と同行する家族・知人も申し込み可能です。

申込方法:ハガキに下記の内容を記入して事務局へ

●名前(必要な人数分) ※代表者に◎印をつける。

●会員番号(会員のみ)

しめきり:2009年10月30日(金) 必着

※応募者多数の場合は抽選で決定します。

※キャンセル・払い戻しはできません。



お申し込みは退教互事務局へ

514-8577 (退教互の専用郵便番号です。この郵便番号があれば、住所は不要です。)

(財) 三重県退職教職員互助会 ☎059-226-5235

互助年金のお知らせ

昨年9月のリーマンブラザーズ破綻に端を発する世界同時不況の影響を受け、互助年金の利率も下がってきました。

解約届けと送金スケジュール

三菱UFJ信託銀行

事務局締切日	送金日
9月10日(木)	10月16日(金)
9月24日(木)	10月27日(火)
10月 2日(金)	11月 6日(金)
10月14日(水)	11月16日(月)
10月23日(金)	11月26日(木)
11月 2日(月)	12月 7日(月)
11月11日(水)	12月16日(水)
11月24日(火)	12月28日(月)
12月 2日(水)	1月 6日(水)

中央三井信託銀行

事務局締切日	送金日
9月25日(金)	10月26日(月)
10月26日(月)	11月25日(水)
11月25日(水)	12月25日(金)
12月25日(金)	1月25日(月)

※互助年金の解約を希望される場合は、まず、退教互事務局までご連絡ください。
解約の書類と記入例などをお送りします。
※加入後5年未満の解約は、解約手数料が必要となります。

互助年金 取扱い銀行 の体力は

CX
指数の
見方

自己資本比率

- 一般的に8%以上は適格とされる。
- 国内業務のみの場合は、4%以上が適格とされる。
(中央三井信託銀行は国内業務のみに該当)

格付

- 一般的にトリプルB以上あれば適格とされる。

三菱UFJ信託銀行

自己資本比率 (平成21年3月末日現在)	格付 (平成21年7月31日現在)		
	Moody's	S&P	日本格付研究所
	長期預金	長期	長期
12.49%	Aa2	A+	AA

中央三井信託銀行

《預金保険対象》

自己資本比率 (平成21年3月末日現在)	格付 (平成21年7月31日現在)		
	Moody's	S & P	日本格付研究所
	長期預金	長期	長期
11.27%	A1	A	A

第11回東紀州シニアグランドゴルフ大会

参加者 募集

退教互紀南地区企画主催

三重県が東紀州活性化を提唱したのを受けて、一般市民と共に楽しめる公益事業としてグランドゴルフの普及をめざしています。みなさんの参加をお待ちしています。

- ①日 時 平成21年11月18日(水)9時30分受付（雨天の場合は11月25日）
- ②雨天の場合の問合せは 当日の朝8時に 松尾 0597(87)0212 または福嶋 0597(89)0763 まで
- ③出場資格 男子55歳以上、女子50歳以上の県内の市民と会員(会員は県外在住者も可)
- ④募集人員 先着200名
- ⑤競技方法 個人プレー 各ブロックごとに入賞を決める
詳細は当日発表します
参加人数により競技方法等が変更になる場合があります
当日の飛び入り参加はお断りします
- ⑥参加費 1人 300円 10人以下の参加の場合は当日受付で納入
10人以上で参加の場合は下記の口座へ振り込んでください
百五銀行 熊野支店 普通 53395 退教互紀南地区代表 福島敦甫
- ⑦会 場 熊野市有馬町「市営陸上競技場」
- ⑧申込方法 ハガキまたは封書で、「名前」「性別」「電話番号」「住所」「参加費振込みの有無」を記入して申し込んでください。
●グループで申込まれる場合は、リーダーに◎印をしてください
●記録のできる方は、○印をつけてください
●組編成は事務局でしますので個人の参加も歓迎です
●申し込みに係る個人情報の保護に努め大会以外には使用しません
- ⑨申 込 先 〒519-4565 熊野市飛鳥町野口381 松尾 晴夫 0597(84)0212
- ⑩申込締切 平成21年10月30日



学校は今

鈴鹿市立鼓ヶ浦中学校
校長 佐野 公彦

本校は、鈴鹿市の東南部に立地し、国道23号線及び近鉄名古屋線に沿って南北に校区が広がっております。生徒数470名、学級数は普通学級14、特別支援学級2、計16学級、教職員数42名(校医含む)の学校です。



校庭からの校舎風景

「来てよかった、明日も来たい」と思う学校をめざして

本校では、学校評価を活用し「来てよかった、明日も来たい」と思う学校をめざして、

- ①授業がわかる
- ②安心して生活できる
- ③仲間と楽しく活動できる

の三つを重点に、学習指導と生徒指導の両面からの学校づくりを行っています。

学校評価については、平成20年度から自己評価の実施と報告、公表が義務化されました。本校では、生徒や保護者、地域関係者のアンケートを実施して自己評価書を作成するとともに、保護者や地域

代表からなる学校関係者評価も行い、次年度の学校経営の改革方針を策定しています。

今、学校現場では、学力低下をはじめ不登校や問題行動など様々な生徒指導上の課題を抱え、課題の克服に向けた学校経営の工夫が求められています。全職員が「明るく、前向きに」の気持ちをつちかして、頑張っていきたいと考えています。



マラソン大会(鼓ヶ浦海岸)

以下、本年度の主な取り組みの概要です。

1 授業がわかる

校内研修のテーマを「確かな学力を育む指導の工夫」と設定し、魅力ある授業(自ら学び、考え

をまとめて進んで発表する、分かったことを実感できる)づくりに向けた授業改善を柱に補充学習及び家庭学習の充実に取り組んでいます。

年間3回の公開授業では、市内の教育関係者や保護者・地域の方々にも参観していただいております。



「公開授業」

2 安心して生活できる

本年度は、生徒に寄り添う生徒指導を重点に、伝統となった「いじめゼロ運動」や「地域と一体となった海岸清掃活動」など生徒会活動の支援に取り組んでいます。また、昨年度から学校支援地域本部事業を推進しており、86名の学校支援ボランティアの方々へ安全安心活動や環境整備活動、学習支援活動、地域人材活用などに協力をいただいております。

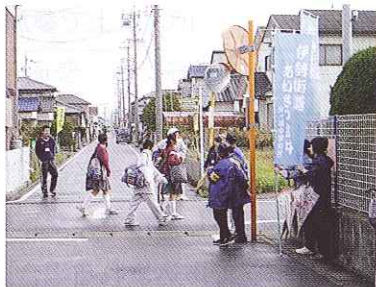

あいさつ道中「伊勢街道」

3 仲間と楽しく活動できる

前期生徒会役員選挙では、「文化祭を実現しよう」、「いじめをなくそう」「廊下を走らないようにしよう」「生徒会だよりを充実させよう」といったことが立候補者の公約でした。公約の実現に向けて、全校生徒の創意と工夫を呼びかけています。特に、20年ぶりの文化祭開催については、生徒や教職員だけでなく保護者や地域の方々の期待も高まっています。



創立30周年記念式典

生きがい活動

「地域に活かされて」

紀南地区 織田 信勝

私の住む御浜町は、熊野灘に面する吉野熊野国立公園の中にあり、美しい七里御浜海岸は「白砂青松百選」「21世紀に残したい日本の百選」「日本の渚百選」にも選ばれる風光明媚で温暖な気候の地域です。

他方、「年中みかんのとれる町」と称し、四季を通じて美味しいみかんの生産地です。みかんの主役は、極早生温州「崎久保早生」で、この地で生まれ育ったオリジナル品種となっている。また最近「崎久保早生」を改良してできた「みえ紀南1号」の報道がされた。農水省の認可を受けるのは来年以降で、市場に出回るのは早くても二年後と見込まれている。現在は、10数種類のみかんを栽培し、全国に出荷されている。



また、紀州犬（猟犬・勇猛で鋭敏な気性）の発祥の地として古くから親しまれている。さらに、2004年7月1日、ユネスコ世界遺産委員会で「紀伊山地の霊場と参詣道」（熊野古道）が世界遺産に登録され、世界から脚光を浴びる地にも変身する。

私は、熊野にて教師生活35年（僻地・養護学校に28年）を終える。退職までは意識せずに来たのですが、振り返れば、教師生活のほとんどを教育の原点校にいたと思えば、喜びと身震いが、後に深い反省の念が漂う。

そのような自然歴史文化の環境風土・地域に活かされての今は、熊野三山・熊野古道を中心とする講座に出て講演を聴く、史跡・旧跡・古道を歩

き巡る。熊野と関わる他地域、東北地方（宮城・岩手）に在る熊野神社等にも訪ねる。また、東紀州・石造物調査や町文協便り編集に微力ながら係わる。



山登りは、近辺の紀伊の山からアルプス（木曾駒・仙丈）の山へと人の助けを得て足を伸ばす。その延長線上に川柳・俳句を嗜む日々を過ごしている。

このような生活は、私が求め入ったというよりは、いろいろな方からお誘いを受けて始められたことばかりです。私が熊野で生活し、多くの方々と出逢い、熊野の地が世界遺産に登録された賜であり、私にも与ったのではと思います。



今後も「いきがい」には及ばず、求めるのではなく、縁を大事に気楽に自然体に過ごせれば幸せかと思うのです。

(俳句)

下校児や	九九大声の	青田道
遠灘や	浦静かなる	春の昼
手水鉢	驚く無かれ	雨蛙
矢車や	鯉なき竿に	日々廻る
過疎の郷	眩いまでに	朝の露

(川柳)

足早に	観光通路	バスに乗る
凍る窓	息吹き掛けて	夢描く
校庭は	便利な道と	村の人
少子化が	母校の灯まで	消して行く
ばら撒きに	鳩より先に	人だかる

「つどい」の魅力に乾杯

鈴鹿地区 丹羽 満

ポンポンとラケットに当たるテニスボールの音に誘われチョップリ青春時代を想い出しながら会場の鈴鹿市立体育館へ入る。恒例の「つどい」が6月13日(土)に行われた。例年、会場は老人会が会合する福祉センターの大広間であり、少し加齢臭漂うタタミに座って行なった。会員の高齢化による足のシビレがひどいので、椅子のある場所へ変更せざるを得なかった。

最初、黙祷から始まったが、19名の物故者数の多きにびっくりしつつご冥福を祈る。次に来賓代表挨拶。水井健次教育長の教育の現状とその問題点を聞く。リーダーとしての鋭い着眼点と実行力に安堵する。時には教育長の力強い抱負と教育力を直接聞くことの重要性を再認識する。

どこの地区でも行なわれている議事は省略しますが、以下のような事業が確認されました。

- (A) 地区行事
 - 一泊研修旅行(秋) 丹波夕日ヶ浦・天の橋立方面
 - 日帰り研修旅行 ①彦根城・長浜散策
 - ②小浜・若狭年末集会(ホテルグリーンパーク)
- (B) 特別事業
 - ①ボーリング大会 ②映画鑑賞 ③自然観察会
- (C) クラブ活動
 - ①囲碁 ②軽スポーツ



総会終了後、特別企画として登場した「TMNY」メンバーによるハーモニカ演奏「カルテット」を紹介します。

- 複音ハーモニカ…………… 辻 英郎
- コードハーモニカ…………… 松岡 啓子
- クロマチック…………… 永野 富康
- バスハーモニカ…………… 遊佐 和郎

「TMNY」という名前は4人のメンバーの頭文字をとって、日本ハーモニカ連名理事長、斉藤寿孝師につけていただいたそうです。

演奏曲は「ソレメンテ・ウナベス」「野に咲く花のように」「星に願いを」の合奏曲、独奏として「山のロザリア」「長崎の鐘」「テネシーワルツ」「思い出のアルバム」「愛のあいさつ」「通りゃんせ」「夏は来ぬ」でした。

素晴らしい演奏と、めずらしいハーモニカの種類の説明で拍手の連続でしたが、特に「長崎の鐘」とフィナーレの佐々木信綱作詞の「夏は来ぬ」の2曲は演奏に合わせて全員大声で合唱できたので、実に心地よく団結力を誇示する雰囲気わくようであった。

大合唱で腹が減り、ご馳走入りの立派な昼弁当をいただく。食後、特別企画「BINGO」を実施し、大いに楽しみました。鈴鹿市洋画部門審査員、野田真章氏の水彩画を含む豪華景品多数で大変充実したつどいとなりました。



平成21年度地区のつどいが開催されました

地区名	実施日	曜	場所	数	地区名	実施日	曜	場所	数
桑名	6月5日	金	桑名市民会館	73	松阪多気	6月21日	日	フレックスホテル	78
員弁	6月6日	土	六石高原ホテル	88	伊勢度会	6月13日	土	神宮会館	184
三河	6月8日	月	四日市文化会館	239	鳥羽志摩	6月16日	火	志摩市みち潮	86
鈴鹿	6月13日	土	鈴鹿市立体育館	79	伊賀	6月20日	土	名張平安閣	78
亀山	6月6日	土	青少年研修センター	109	紀北	6月16日	火	紀北教育会館	118
津北	6月17日	水	プラザ洞津	151	紀南	6月12日	金	簡保センター	48
津南	6月21日	日	プラザ洞津	49					



三教組より協力要請のあった、子どもたちの教育・進学支援のための「日教組子ども支援カンパ」。6月の「地区のつどい」にてお願いしました。341,901円のご協力をいただきました。ありがとうございました。



岩田橋 いま・むかし 津北地区 岡 正基

梅雨空の日、久しぶりに岩田橋へ行ってみた。しかし、考えてみると橋を渡ることはあっても、今どうなっているか、わざわざ確かめてみたことはないから、いわば初検分の趣であった。

現在、国道23号線に架かっている岩田橋は、昭和35年の架設で、さらに昭和60年に拡幅されたものである。そしてそのときに、欄干が手直しされて、橋の両側中央に照明灯が建てられ、その基底部に岩田橋絵図がもうけられた。西側に大正、東側に昭和の絵図がある。とくに大正絵図には覚えがあり、津の名所絵葉書にもあった図柄で、「手前が大正9年に架けられた新岩田橋、向うが旧岩田橋、橋の上の自動車、大八車、岩田川に浮ぶはしけ、兩岸の倉庫が大正時代の面影をもっともよく伝える風景である」と解説している。(写真参照)

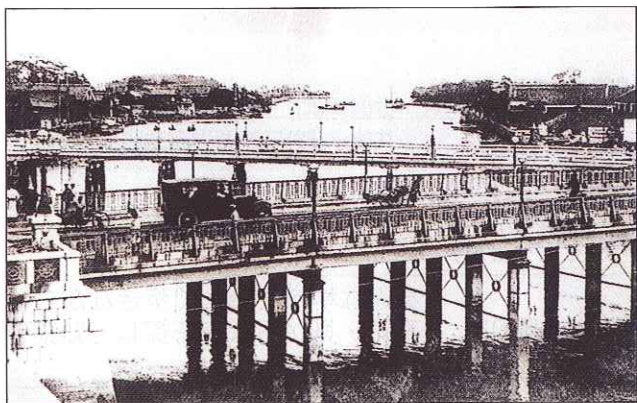

「大正絵図」の元となった絵葉書

この新旧岩田橋を知っていて、旧岩田橋を渡った覚えのある人なら、もう70歳に近いのではなかろうか。私は昭和6年生まれ、幼時、お袋の押す乳母車に付きそって、住まいの半田から町に出て行くときにはよく渡った。新橋の方は、当時、歩行者はあまり通らなかつた。旧橋は、木造で欄干の柱上には擬宝珠があり、かつての伊勢街道の面影を伝えていた。一方、新橋は津で最初の鉄筋コンクリート造りで、照明の鈴蘭灯はそのころ町では自慢のものであった。その橋の北詰にあった百五銀行本店もまた津で最初の鉄筋コンクリートのビル（大正13年）で、ともに近代都市津の光景を現出していた。

「昔や やもめ橋 いま夫婦橋

擬宝珠や錆びても 色香は錆びぬ」

このように、西条八十作詞の「伊勢津小唄」では、新旧両橋を夫婦に見立てて称えた。旧岩田橋が架けられた最初は、擬宝珠の銘からすれば寛永12年（1635年）のころと思われる。以後、何度も建て替えられ、明治9年のときには「文明開化に擬宝珠は似合わない」

と取りはずされたが、「やはりこれがない」と後年復活したのであった。一方、河口の方の眺めはポンポン蒸気といった機帆船が望まれ、下流北岸の築地や堀川沿いの魚町などは津の台所として賑わった。しかし、今はその面影は全くない。また、夏の夕方の満潮時には、付近の若者や子どもたちが、橋から飛び込んで涼を取ったものである。川の水はそれほどきれいであった。ときには、遡上するイナダの群れが見られたりした。もう一つ付け加えると、大きな桶に下肥を入れた川舟がさか上るのに出会ったことがある。これは、上流の水田地帯まで運ばれ、肥料となったものである。そんな光景も忘れ難い。

太平洋戦争末期の昭和19年12月7日の東南海大地震では、旧橋の橋桁が北側で折れて通行不能となり、翌昭和20年7月28日の焼夷攻撃で橋そのものも焼けて、旧岩田橋はその幕を閉じた。戦後はその跡あたりに、かき船の料理屋があったが、今ではそんな親水景観も全く見られなくなった。



小説「鄙歌」



回顧録「津市の思出」

付記しておくとして、津の作家、今井貞吉の津を舞台とした小説『鄙歌』（昭和31年刊）の表紙カバー絵も岩田橋風景である。若い二人の主人公たちが見る、百五ビルのレストランからの眺望の描写も美しいし、また津市長を三度務めた堀川美哉の回顧録『津市の思出』（昭和35年刊）の表紙カバー絵も、旧岩田橋から望んだ贅崎灯台の見える墨絵である。そんなことから、確かに岩田橋は津の名所の筆頭であったと思う。今では、この橋の写真を撮っていると、荷物を積んだ大きなトラックが迅走してくると橋が揺れて、ちょっと驚かされるのであった。



現在の岩田橋

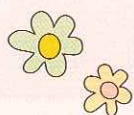

だいすきなひとの絵 募集



いっしょにいて楽しいことやうれしいことなど、何かをしているようすも描けるといいね

三重県教育文化会館では11月21日（土）～22日（日）の2日間、文化祭をおこないます。その一環として下記のとおり作品を募集いたします。ふるってご応募いただきますようお願いいたします。

- 対 象：県内在住の3～15歳までの幼児・児童・生徒
- テーマ：『だいすきなひと』（家族・友達など）
- 用 紙：B3版（364ミリ×515ミリ）

※画用紙裏面に学校名、住所、学年、名前（ふりがな）を記載してください。

- 使用画材：自由（ポスターカラー・水彩・クレヨン・貼り絵など）
- 送付先・お問合せ先 〒514-0003 津市桜橋2-142（財）三重県教育文化会館事務局 電話059-228-1122
- 応募締切：2009年9月30日（水）必着厳守

※審査結果は文化祭の展示（11月21日～22日の展示：三重県教育文化会館内）を発表にかえさせていただきます。

尚、応募作品はすべて展示し、返却はしませんのでご了承ください。

※応募者全員にレストラン『さくら情緒食堂』で11月21日・22日に開催されるデザートビュッフェご招待券を贈呈いたします。

お孫さんに
お知らせください！



2009年度 教文カルチャー教室 受講者募集

～10月から新しく2つの講座がスタートします～

- 主催（財）三重県教育文化会館
- 共催（財）三重県退職教職員互助会

講 座	講 師	開催曜日	定 員	参加料 (10～3月)	備 考
楽しく ウォーク	国指定天然記念物 金生水湿地植物群落調査員 舟橋 憲治	土曜日 (月2回)	20名	7,500円	身近な地域を楽しく歩きながら、 草花・貝がらなどを探し、観察 してみませんか。
みんなで楽しむ 登山教室	(社)日本山岳ガイド協会 認定登山ガイド 保田 辰弥	土曜日 (月1回)	10名	12,000円	自分なりの山を楽しむお手伝い をします。

○お申し込みは三重県教育文化会館へ。

～その他 実施中の募集講座～

講 座	講 師	開催曜日・時間
ス ポ ー ツ	合気道	財団法人合気会 3段 ハル・マルチャン・ヒロ
	楽しく ダンス	スタジオフィ・オ・カマイ・マカニ代表 中村 耀子 他
	健康気功	健康気功教士 服部 昭彦
カ ル チ ャ ー	油 絵	三重県洋画協会会員 川西 みどり
	囲 碁	橋南公民館囲碁講師 吉川 澄
	現代俳句	「暁」俳句会運営委員 松本 修一

お問い合わせ・お申し込み

三重県教育文化会館 事務局

〒514-0003 津市桜橋2-142 TEL: 059-228-1122 FAX: 059-228-2375

ゆうゆう会研修旅行

『アクロポリス遺跡とエーゲ海クルーズ・中世が混在する東欧ルーマニアの旅』…に参加して

伊勢度会地区 竹内 勇子

十数時間の長い飛行の後、我々一行は夏の太陽がまぶしいアテネのエレフセリオス・ヴェニゼロス国際空港に降り立ちました。市内のレストランで早めの昼食を済ませ、観光バスでアクロポリスの丘へと向かいました。数々の神殿が並ぶアテネの聖域。中でも紀元前5世紀に建てられた白い大理石のパルテノン神殿は幅31m、奥行き70m、柱の高さ10mとその大きさを想像することができ、古代の人々の偉業を再確認しました。



パルテノン神殿

夕食は眺めの良さではアテネ随一と言われアクロポリスの丘の正面に位置するレストランでライトアップされたパルテノン神殿を眺めながら優雅にギリシャ料理をいただきました。

2日目は憧れのエーゲ海クルーズです。言葉では表現できないほどのマリンプルーの美しい海と白い建物に映える空のもと、歴史を物語る遺跡が残る3島めぐり。



エーゲ海クルーズで訪れたポロス島

島めぐりの最後のクルーズでは船上でギリシャ民族衣装を身にまとったダンサーがチャミコスやゾル

パなどのフォークダンスを披露してくれました。また見ていた私たちも輪の中に入って踊りました。フォークダンスを趣味にしている私にとっては思いがけないひとときでした。

ギリシャ3日目はポセイドン神殿のあるスニオン岬まで観光しました。ちょうどこの日は日曜日でビーチは海水浴を楽しむ人であふれていました。地中海性気候のため大地は乾燥し草は枯れ、オリーブの木と街路樹の夾竹桃の赤と白の花（日本のように背が高くない）のみが目立ちました。

夕刻、予定より1時間ほど遅れて、飛行機はルーマニアの首都ブカレストへ向かいました。機上からはドナウ川の北に広がるワラキアの大平原、茶色と緑の縞模様がどこまでも続いていました。

翌日、特急列車に乗り、第2の都市ブラショフへ。小説「吸血鬼ドラキュラ」ゆかりの「ブラン城」とブラショフ市内観光。町の中心にそびえたつ高さ65mのトランシルバニア最大のゴシック教会「黒の教会」やルーマニア正教の「ニコライ教会」を見学しました。



黒の教会

ルーマニア3日目「カルパチアの真珠」と愛称され夏は避暑地、冬はスキーリゾートとして観光客を集めるシナイアへ。バスを降りると心地よい気候でこんなところにもっと長く滞在したいなあと言いながら、ルーマニア王室の夏の離宮として建てられた宮殿「ペレシュ城」見学へ。ルーマニアで最も壮麗な城と称される美しい城の見学の後は突然の雷雨、1時間ほど前の気持ちとは裏腹に、たちんぼうの雨宿りとなりました。

最終日は、朝一番にロープウェイで標高2,000mのプチェジ山へ。眼下に広がるカルパチア山脈の眺めを寒さに震えながら見学し、ブカレストへと向かいました。

首都では高級ホテル、地方では宮殿のようなホテルの宿泊、有名レストランでのその土地の料理を楽しむ、ゆとりあるプランで8日間の旅を満喫しました。企画して下さった係の方々に感謝しながら家路につきました。

名湯を訪ねる

万座温泉(群馬県嬭恋村)

(伊藤 敬昌)

群馬県の西端にある嬭恋村は、四季折々表情を変える美しい自然景観や高原の爽やかな風、キャベツやジャガイモ等高原野菜の産地として知られる村である。

万座温泉は、白根火山と万座山との谷あい、上信越高原国立公園の一郭を占める標高1800mの高原にある。通年営業の温泉地としては、岐阜県の濁河温泉とともに最も高所に湧く温泉である。泉温約80度C、1日に540万ℓもの豊富な湯が自噴しており、山肌から白い蒸気が噴き出す「空吹き」も随所に見られる。酸性硫黄泉の湯は、皮膚病や胃腸病、リウマチ、糖尿病等のほか、美肌効果もあり美人の湯としても人気が高い。古くから大勢の湯治客の体を癒してきた、薬効豊かな名湯である。10軒ほど立つ旅館やホテルは、どの宿も趣向を凝らした内風呂や露天風呂を持ち、循環風呂とは無縁の源泉かけ流しの乳白色の湯が楽しめる。

『日進館万座温泉ホテル』は、万座温泉の最も奥、湯畑に近い山の斜面に、幾棟もの建物が立ち並んでいる。客室数147の大型旅館であるが、団体旅行から個人の湯治客まで幅広い客層に人気の宿で、連日各地から旅行会社が募集した客を乗せた観光バスが何台も駐車場に並ぶ。温泉のよさやヘルシーな料理、リーズナブルな料金が魅力で、連泊する客やリピーターも多い。

太い柱や梁が印象的な自慢の男女別大浴場「長寿の湯」には、4槽の内風呂と露天風呂がある。4つの自家源泉から引かれた湯は、源泉によって泉質が異なるため、湯船によって微妙に感触の違う湯が味わえる。高所から万座の自然が眺められる「万天の湯」や、昼間は万座の自然、夜間は星空を眺めながらゆっくりと浸かれる「極楽の湯」(=写真)もぜひ浸かって帰りたい湯だ。昔の人の知恵を生かした「まごわやさしい(豆、胡麻、若布、野菜、魚、椎茸、芋)」をテーマにした食事も好評。個人客はバイキング方式になるが、地元の野菜や山菜を取り入れた体にやさしい献立が数多く用意されている。ロビーでは、毎晩歌やトークショーが催される。

『万座ホテル聚楽』は、原生林や高山植物に囲まれて立つホテルであるが、客室は和室や和洋室が中心。「雲海の湯」と名付けた宿自慢の浴場にある露天風呂は、白根の山々や、時には眼下に広がる雲海が一望できる。食事は、夕食・朝食とも品数豊富なバイキング方式。

外観がロジック風の『万座亭』は、万座温泉スキー場のゲレンデの前に立つ和風旅館。浴場には、桧造りの内風呂と周囲を丸太で囲った露天風呂がある。乳白色の湯に浸かると、晴れた日には、志賀高原の山並みまで見渡せ、爽快な気分にしてくれる。

『湯の花旅館』は、湯治客が多く訪れる宿で自炊の設備も整っている。湯の花の浮く内風呂や露天風呂には、体を元気にしてくれる源泉そのままの湯がかけ流されている。湯治客の目当ては、源泉にサルノコシカケのエキスを溶け込ませた内風呂。自然石で囲った眺めのよい露天風呂も風情がある。

万座温泉で立ち寄り湯をするなら、『万座高原ホテル』(入浴料1,100円)がお薦め。黄緑色の湯をたたえた解放感満点の湯が楽しめる。周辺には、草津温泉や白根火山の草津町、志賀高原や湯田中・渋温泉郷の山ノ内町、松川渓谷や高山温泉郷の高山村、栗と北斎の町小布施町、真田十万石の城下町松代や善光寺の長野市等、魅力いっぱいの観光地が目白押しだ。



温泉名	旅館・ホテル名	立ち寄り湯(料金・定休日・利用料金)	露天風呂	電話番号	備考
万座温泉	日進館 万座温泉ホテル	1000円 無休 10時~17時	○	0279-97-3131	平日 1泊2食付6500円位~
"	万座ホテル 聚楽	1000円 無休 12時半~16時	○	0279-97-3535	平日 1泊2食付10000円位~
"	万座亭	1000円 無休 11時~18時	○	0279-97-3133	平日 1泊2食付8000円位~
"	湯の花旅館	700円 不定休 10時~15時	○	0279-97-3152	平日 1泊2食付8000円位~

[アクセス] ・長野駅から長野新幹線で軽井沢駅下車。草津温泉行きバスで約1時間40分。
 ・車は上信越自動車道上田菅平ICから国道144号、万座ハイウェイで約60km。

謹んでご冥福をお祈りいたします

前号（143号）でお知らせした後、次の退職会員の方がお亡くなりになりました。

お名前	住所	ご逝去の日	年齢	お名前	住所	ご逝去の日	年齢
田中 豊	桑名市 東方若竹町	平成21年5月21日	69歳	加藤 哲	津市 牧町	平成21年7月23日	60歳
水谷 正克	桑名市 大福	平成21年6月22日	80歳	山路 順子	松阪市 早馬瀬町	平成21年6月5日	62歳
井上 幸子	桑名市 新町	平成21年7月7日	83歳	森岡 忠夫	松阪市 駅部田町	平成21年6月15日	89歳
太田 鎌治郎	いなべ市 大安町	平成21年5月21日	86歳	上田ます子	松阪市 駅部田町	平成21年6月16日	81歳
本田 昌子	四日市市 あさけが丘	平成20年12月13日	84歳	篠原サヨ子	松阪市 大黒田町	平成21年6月26日	85歳
水谷 正治	四日市市 中川原	平成21年5月17日	79歳	小林 収弘	松阪市 飯高町	平成21年7月19日	78歳
坂井 英隆	四日市市 高花平	平成21年5月24日	80歳	鈴木 尚則	松阪市 法田町	平成21年7月26日	81歳
佐々木正溪	四日市市 小杉町	平成21年5月24日	85歳	太田 典雄	東京都 世田谷区 (松阪多気地区県外会員)	平成21年7月1日	94歳
矢田 木角	四日市市 山田町	平成21年6月16日	80歳	森 きみ子	伊勢市 一之木	平成20年5月20日	85歳
太田 和子	三重郡 川越町	平成21年6月6日	82歳	木下 晶	伊勢市 小俣町	平成21年6月1日	76歳
板倉 進	鈴鹿市 高岡町	平成21年3月30日	79歳	瀬川 貞子	伊勢市 一之木	平成21年6月18日	78歳
北川 五郎	鈴鹿市 甲斐町	平成21年5月25日	72歳	岡田よね子	伊勢市 宮町	平成21年7月19日	85歳
中村 尚也	鈴鹿市 高塚町	平成21年6月23日	62歳	小島 正二	度会郡 大紀町	平成21年5月12日	82歳
小林 富雄	亀山市 渋倉町	平成21年5月26日	76歳	河口 裕子	度会郡 南伊勢町	平成21年6月4日	55歳
山川 藤義	津市 観音寺町	平成21年5月14日	89歳	田矢 繁和	志摩市 大王町	平成21年5月31日	62歳
生川 洋	津市 桜田町	平成21年5月23日	82歳	南 幸男	志摩市 阿児町	平成21年6月9日	73歳
川上 省吾	津市 大谷町	平成21年5月28日	89歳	磯和 喜造	志摩市 志摩町	平成21年6月25日	84歳
前川 重夫	津市 高茶屋小森町	平成21年5月31日	84歳	岸田 秀孝	伊賀市 木興町	平成21年5月17日	59歳
杉本 達也	津市 安濃町	平成21年6月9日	77歳	永田 克一	伊賀市 猪田	平成21年6月7日	83歳
若林 雪子	津市 白塚町	平成21年6月15日	91歳	滝口 幸生	伊賀市 真泥	平成21年7月5日	83歳
浅井 恒男	津市 芸濃町	平成21年7月2日	85歳	安田 定雄	名張市 美旗町	平成21年6月9日	75歳
川井 サト	津市 美里町	平成21年7月12日	83歳	高浜 楠生	尾鷲市 宮ノ上町	平成21年6月30日	83歳
笹原 範子	津市 新町	平成21年7月13日	79歳	柳生 一成	北牟婁郡 紀北町	平成21年6月2日	82歳
筒井 正巳	津市 芸濃町	平成21年7月24日	82歳	山本 澄子	熊野市 久生屋町	平成21年6月5日	81歳
山本 清	津市 島崎町	平成21年7月30日	84歳				
笹山 恭文	津市 白山町	平成21年7月10日	77歳				

退職会員が逝去されますと地区を通じ、退教互から
「供華料」（香典・生花等）を出させていただきます。

県外の退職会員の場合は、直接、退教互事務局から
「供華料」を送金させていただきます。



世界No.1のシンガポール航空で行く (有) 厚生会旅行募集 <添乗員同行>

夏の西オーストラリア(世界遺産エアーズロック・パース)の旅7日間

旅行日程 2009年12月2日(水) ~ 12月8日(火)

ご旅行費用 425,000円(空港税・施設使用料含む) シングル追加料金68,000円(5泊)

募集人員 20名様 最少催行人員 10人 申込締切日 10月23日(金)
 * お一人での参加の場合は、男女別相部屋になります。
 相部屋にならないときにはシングル追加料金が必要になります。
 * どなたでも参加できます。

スケジュール

月日	地名	時刻	日 程	食 事
12/2 (水曜日)	中部国際空港 シンガポール パース	11:00 16:40 19:35 0:40	シンガポール航空にてシンガポールへ シンガポール空港に到着 乗換え後、シンガポール航空にてパースへ パース到着後、ホテルへ <宿泊:ノボテル・ラングレー・パース ホテルクラス>	朝:× 昼:機内食 夕:機内食
12/3 (木曜日)	パース		朝はゆっくり出発 パース市内観光 (キングスパーク・モンガー湖・市内散策・ショッピング) <宿泊:ノボテル・ラングレー・パース ホテルクラス>	朝:○ 昼:○ 夕:○
12/4 (金曜日)	パース		終日、ピナクルズ観光 (カバシヤム動物園・ランセリン砂丘) <宿泊:ノボテル・ラングレー・パース ホテルクラス>	朝:○ 昼:○ 夕:○
12/5 (土曜日)	パース エアーズロック	10:00 13:45	ホテル出発後、パース空港へ カンタス航空にて、エアーズロックへ 到着後、ホテルへ マウント・オルガとエアーズロック日の入り鑑賞ツアー <宿泊:デザート・ガーデンズ ホテルクラス>	朝:○ 昼:機内食 夕:○
12/6 (日曜日)	エアーズロック シドニー	12:30 17:00	早朝、エアーズロック日の出鑑賞 エアーズロック周辺観光後、ホテルへ戻る ホテルより空港へ カンタス航空にて、シドニーへ シドニー到着後、ホテルへ <宿泊:ホリディ・イン・ダーリングハーバーホテルクラス>	朝:○ 昼:機内食 夕:○
12/7 (月曜日)	シドニー シンガポール	18:50 23:50	シドニー市内半日観光 (世界遺産オペラハウス・シドニー湾ハイライトクルーズ) ショッピング後、シドニー空港へ シンガポール航空にてシンガポールへ シンガポール到着	朝:○ 昼:○ 夕:機内食
12/8 (火曜日)	中部国際空港	1:00 8:15	乗換え後、シンガポール航空にて中部国際空港へ 【お疲れさまでした】	朝:機内食



※退教互主催の旅行ではありません。

お申し込みは.....電話・FAX・郵便にてお申し込みください。

旅行募集 (有) 三重県学校厚生会

旅行実施 厚生会ツーリスト

〒514-0003 三重県津市桜橋2丁目142番地(三重県教育文化会館内)
 TEL 059-221-3630 FAX 059-221-3556

..... 旅行申込書

名前(ふりがな)	性別	生年月日	郵便番号・住所	電話番号

※ 皆様方からご提供頂きました個人情報は当該旅行実施・弊社からのご旅行案内以外には使用いたしません。

全国教職員互助団体が扱う住宅ローン制度のご紹介

金利が変わらない安心

【フラット35】

フラット35は、ジェイ・モーゲージバンクと住宅金融支援機構（旧住宅金融公庫）が提携して皆さまに提供している長期固定金利住宅ローンです。

マイホームの実現に向けて教職員互助団体の会員の皆さまには融資手数料を優遇します。通常融資額×2.1%→1.5%



【フラット35】がさらにご利用しやすくなりました

株式会社 ジェイ・モーゲージバンク
Mortgage Bank

- 建設費・購入価額の100%以内のご利用が可能（従来90%以内）
- ご融資の対象となる諸費用の範囲が拡大
- 借換えにもご利用が可能

※親子リレー返済をご利用される場合は、満70歳以上の方もお申し込みいただけます。

※資金使途

- ・お申し込みご本人またはご親族がお住まいになるための新築住宅の建設・購入資金または中古住宅の購入資金
- ・お申し込みご本人が週末等に利用する住宅（セカンドハウスの建設・購入資金）
- （注）リフォームのための資金にはご利用いただけません。

お問合せ窓口

株式会社 ジェイ・モーゲージバンク（営業推進室）

〒105-0004 東京都港区新橋1丁目18番16号

日本生命新橋ビル2F

TEL (03) 3509-7816 FAX (03) 3591-7885

URL <http://www.j-mb.jp/juutaku>

（「申込書類送付及び会員確認依頼書」は上記HPから入手できます。）

資料をご希望の方・ご相談の方は

フリーダイヤル **0120-109-575**



電子納税の税額補助が2年間延長されます

e-Taxを利用して所得税の申告をすると...

e-Taxホームページの「初期登録」メニューから電子証明書の登録などを行えば準備完了です。

※ 確定申告書の作成は、「確定申告書等作成コーナー」をご利用ください。

その1 最高5,000円の税額控除を受けることができます。

本人の電子署名と電子証明書を付して、e-Taxで申告期限内に申告する場合は、最高5,000円の税額控除が受けられます（平成19年分で控除を受けた方は受けられません。）。

その2 添付書類の提出又は提示を省略できます。

源泉徴収票や医療費の領収書などの記載内容を入力して送信することで、書類の提出又は提示を省略できます（確定申告期限から3年間、書類の提出又は提示を求められることがあります。）。

その3 還付金を早く受け取ることができます。

e-Taxで申告された還付申告は早期処理しています（3週間程度に短縮。）。



手続の詳細については、e-Taxホームページへ

www.e-tax.nta.go.jp

イータックス

検索

事務局だより

医療費・退職者向けドック補助金の申請は早めに 期限を過ぎると給付できなくなります

医療費の請求期限は受診月から起算して約2年ですが、電算処理の都合上、締切日は次のとおりです。余裕をもって申請してください。



受診月	事務局締切日(必着)
平成19年10月受診分	平成21年 9月25日
平成19年11月受診分	平成21年10月26日
平成19年12月受診分	平成21年11月25日
平成20年 1月受診分	平成21年12月18日
平成20年 2月受診分	平成22年 1月25日

指定宿泊施設の指定解除について 以下の指定宿泊施設が指定解除になりました。

番号23	東京	虎ノ門パストラルホテル	平成21年9月30日をもって閉館
番号68	三重	ウェルサンピア伊勢	別会社である「伊勢かぐらばリゾート 千の杜」に移行

プラザ洞津謹製

ホテルプラザ洞津のご案内

おせち料理のご案内



写真はイメージです

写真はイメージです

昨年はたくさんのお買い上げを頂き、まことにありがとうございました。日ごろのご愛顧に感謝し、本年度も退教互の会員様に特別割引価格にて販売させていただきます。

	通常価格	特別割引価格
季彩楽(三段重) 限定100個	31,500円	→30,475円
慶賀(三段重)	23,100円	→22,075円
雅(三段重)	16,800円	→15,775円
彩(三段重) 限定150個	12,600円	→11,575円

※おせち料理は限定品のため、売り切れの際はご容赦ください。
※彩につきましては、お一人様に付一セットの販売となります。

お申し込み方法

申し込み用紙に必要事項をご記入いただき、下の割引券を添えて、直接お持ちいただくか、郵送にてお申し込みください。申し込み時にお支払方法についてご案内させていただきます。
なお、受付開始は11月1日午前9時からとさせていただきます。

申し込み用紙について

退教互事務局、プラザ洞津フロント、プラザ洞津ホームページでご用意しております。
(ご連絡いただきましたらご自宅まで郵送もいたします)

プラザ洞津

514-0042
津市新町1丁目6-28
近鉄津新町駅下車徒歩2分
電話 059-227-3291
ホームページ
<http://www.dohshin.jp>

11月1日午前9時より受付開始

三重県内どこでも無料配達いたします。
引き取りに来ていただいた方には赤飯をプレゼントします。

切りとり

2009 退職教職員互助会会員様限定

おせち料理 特別割引券

1,025円

※このチケットを使用しての割引は会員1名様に付き1個とさせていただきます。
※公立学校共済組合が実施する減免申請制度との併用はできません。
※おせち料理の申し込み受付は11月1日午前9時からとさせていただきます。
※申込用紙に、退職互助会会員番号の記入がない場合には無効とさせていただきます。